京城日報
九月十三日(水)
夕刊
發行兼編輯人 印刷人 小川 三之介 吉島 ...
發行所 京城府太平通一丁目 合資會社 京城日報社

すき焼 料理 鳥水 本町二丁目喜楽館横 書久家 電本三六〇番

總督府の十年度豫算 二億九千百五十餘萬圓

けふ總督、總監の決裁を終る

愈よ大藏省との折衝へ!

總督府の十年度豫算は全面的行進の結果、愈よ膨脹して二億九千百五十一萬二千五百八十三圓となつたが本年度に比較して著しい變化を見せたのは歳出の公債、借入金で約六百五十萬圓を減じてゐる上に、歳入の剩餘金繰入で約五百十萬圓殖えてゐる點で、更に九年度比を歳入經常部で見れば約三千三百五十萬圓增を示してゐる從つて同歳入臨時部に於て六十一萬圓減であつても問題でなく財政基礎は極めて堅實、好條件のもとにおかれてゐると云へる、尤も十年度臨時部で、約二千七百十六萬圓不足してゐるが、これは例によつて、それだけのものを同經常部の剩餘でまかなへるわけで、詳細は次の如くである、たほ本年度の剩餘金約千七百萬圓のうち約八百四十萬圓(例年より增五百十萬圓)しか繰入れ得なかつたのは、鑑り の八百六十萬圓の大部分で年度内に過般の南鮮水害罹災者對策資金および根本對策費の一部を支辨し、若干を突發事故のために殘さねばならぬからである、而して以上の豫算は、十二日總督、總監の決裁を經たので、水田司計課長は、これを携へて同日夜九時四十分京城驛發で上京、續いて今井田總監・林財務局長も十四日出發東上して愈よ大藏省との折衝を重ねることになつた、なほ水田課長は同豫算編成のため忙殺されて南鮮水害地方を視察出來なかつたため、釜山から現地に向ひ一日滯留して大藏省に對する説明資料を集めることになつた

昭和十年度朝鮮總督府特別會計豫算概計

歳入

區別	十年度	九年度	比較增△減
經常部	[illegible]	[illegible]	[illegible]
臨時部	[illegible]	[illegible]	△[illegible]
補充金	[illegible]	[illegible]	[illegible]
公債金	[illegible]	[illegible]	△[illegible]
借入金	—	[illegible]	△[illegible]
前年度剩餘金繰入	[illegible]	[illegible]	[illegible]
其他	[illegible]	[illegible]	[illegible]
計	[illegible]	[illegible]	[illegible]

歳出

區別	十年度	九年度	比較增△減
經常部	[illegible]	[illegible]	[illegible]
臨時部	[illegible]	[illegible]	[illegible]
普通財源	[illegible]	[illegible]	[illegible]
公債及借入金財源	[illegible]	[illegible]	△[illegible]
計	[illegible]	[illegible]	[illegible]

關東廳系機關の全職員總辭職か

在滿行政機構改革問題に關し 拓務省案潰滅の爲

【東京電話】十一日午後七時某所着の電報によれば、在滿行政機構改革問題に關し拓務省案が全面的に潰滅したため、關東廳系統の全機關職員、局長以下雇員給仕に至るまで合計一萬五千餘名は連袂總辭職するに決し目下辭表取纏め中であると

動搖は免れ難し

【東京電話】在滿機構の改革問題の政治的折衝につき岡田首相提案の試案は拓務省案を全然無視し、陸軍省案を骨子とし外形的に外務省案を取入れた折衷案であるため廣く拓務省關係を刺戟し、特に關東廳は飛耳長目と共に頗る動搖し過般來開催せる關員大會の決議に基づき連袂總辭職を決行することとなつた模樣である、關東廳々員は滿洲の現狀に鑑み極力拓務省案を支持し來つたもので、各局長以下一萬五千餘名の全廳員の總辭職は中央における本問題の解決に重大なる支障を來すのでその成行は頗る注目されて居る、右に關し西尾關東廳警務局長は十一日夕刻官下在京中の大塚關東廳警務局長と市内某所にて極秘裡に會見し善後策につき坦首協議をなすところあり、一方拓務本省は極力鳴りをひそめて事態を注視して居るが、結局動搖は免れず憂慮すべき情勢を呈してゐる

樞府本會議

【東京電話】樞密院では十二日午前十時宮中東溜間において天皇陛下親臨の下に暑中休暇明けの最初の本會議を開き一木、平沼樞府正副議長以下各顧問官、村上書記官長、政府側より岡田首相、廣田外相、大角海相を始め各閣僚、金森法制局長官以下關係官參列一木議長開會を宣し

一、日本印度間通商條約附屬議定書御批准の件

一、奏任文官特別任用令中改正の件(新設の滿洲總督府總務官所に書記官を追加するもの)

第一案については荒井審査委員長より審査の經過、結果の報告あり審議に入り全會一致委員會承認通り可決、次いで第二案について は村上書記官長の審査報告があつて既案を即決可決した、斯くて廣田外相先づ立つて

一、ワシントン條約廢棄通告の件

府が去る七日閣議で決定した帝國政府の軍縮會議に臨む根本方針の對策を説明することゝなり、廣田外相はこれは通告直前において樞府に御諮詢を奏請する方針なるが、これが準備としてその内容、通告時期及これに對する列國の情勢並に軍縮會議に臨む帝國政府の確乎不動の根本方針を詳細に亘り説明し、充分諒解を求めた

正式決定と共に專任拓相を置く

折衷案は拓務廢止の前提に非ず 政府の意向は斯う

【東京電話】在滿機構改革に關する政府の妥協案によると、拓務省は滿洲に對し、ただ移植民事業についてのみ指揮監督權を握ることになるので、拓務省の事務は相當縮小されることゝなり、今回の妥協案が成立すれば拓務省の使命大半は喪失することゝなるので、將來拓務省廢止の前提となるのではないかと危惧して同省内一般に悲觀の氣が漲つてゐるが、政府はこの改革をもつて斷じて拓務省廢止の前提にあらずとし、むしろ右改革案が樞府を通過し正式決定を見ると同時に專任拓務大臣を設くる意向を有してゐる、即ち政府は拓務省は滿洲關係のみならず、外地省外移民における移民事の拓殖事務を管掌するをもつて本務とし、滿洲關係から手を引くとも拓務省の存在は喪失するものではない、從

廢止はせぬが改組に着手

【東京電話】岡田首相の政府案提示によつて政治的折衝に入つた在滿機構問題は、十二日午前岡田首相、林陸相の第三次會見においても依然離脱を殘したまゝ解決點に達せず、現在政府は極力政府案に對し陸軍側の讓歩を求め圓滿解決を圖らんとしてゐる、然るに政府案によれば滿洲に關する限り拓務省の殘留權は全然奪はれることゝなつたので、たとへこの問題が政府案に落つくとしても拓務省問題が殘されることになる、しかして同省廢止に關しては岡田首相數次の言明によつてかかる問題のおこらぬことは明かであるが、在滿機構改組に伴ふ拓務省改組問題は政府により近に角實手されるものと思はれる、即ち拓務省創設の當初豫想されたる趣旨に反し、徒らに各外地と政府との間に介在して事務を複雜煩瑣ならしめると共に、朝鮮、臺灣を除く樺太、南洋、關東廳の拓殖事務を遂行するに過ぎない實情に鑑み、この際拓務省の改組を行はんとするものである、その具體的方策としては政府部内では次の如き改組案を大體持してゐる

一、拓務大臣付存置するその理由は外地米統制の如き問題が起った場合は拓務大臣は是非とも必要とする

一、然し從來拓務省に屬した關東廳の拓殖事務を除く情勢を遂行する事務は[illegible]を管轄し對滿事務局に移す ... 從つて滿鐵の管理權を有してゐた殖產局交通課を始め各局課を廢止し縮小を行ふ

[illegible]在の見解に基いて政府は在滿機構改組問題の解決次第改めて後任拓相を任命する筈

朝鮮、關東州、滿洲國の公海漁業保護區域決る

十一月頃の會議で正式決定

日滿水產協議會は昨年十一月と去る三月の二回にわたつて滿洲國で開かれたが、その際朝鮮側と滿洲側が意見の一致を見なかつたため 去る十、十一日の兩日本府で關東州側と本府側の協議を滿洲國わが大使館員オブザーヴァのもとに開いた結果、兩者の意見漸く一致し平北沿岸、關東州沿岸公海の漁撈保護區域の協定が成立し、滿洲國側と朝鮮側は既に前二回の會議において意見が一致してゐるので、ここに三者公海漁撈の保護區域が確然したことになるが、更に十一月頃三者協議會を開催して正式に決定するはず

つて政府は強ち拓務省廢止の意思を有してゐないのみならず、むしろ拓務省は廢止すべからざるものと解してゐる

事務局首腦部及事務總長に現役將校を提唱

【東京電話】對滿事務局首腦部の組織に關し陸軍では現役將校をもつて充て、或は現役將校を充て得るやう、また駐滿全權大使の下に置く事務總長にも關東軍參謀長を兼務することに相當の關心を有しつゝあり十二日林陸相が岡田首相に會見の際この點をも重要問題の一として提唱する筈である

陸軍修正案に付事務折衝を行ふ

【東京電話】林陸相は岡田首相と會見後陸相官邸に橋本次官、永田軍務局長、橋本軍務局長等を招致し首相との會談結果を説明し、さらに一部の疑點について事務當局に研究せしめることゝなつたが、その研究を待つて橋本次官は同日午後首相官邸に河田書記官長を訪問、陸軍の修正案について詳細説明事務的折衝を行つた

宣言決議への反駁

【大連十一日發】滿洲國の日系官吏中の在連者入閣は去る八日新京に於て在滿機構改革問題に關し宣言決議を發表したが、右は滿東

共和黨の牙城メーン州潰ゆ

【ポートランド(メーン州)十一日聯合】共和黨の牙城メーン州における上下兩院議員の改選は十一日執行されたが、共和黨の敗北は猛烈に拘らず一九三二年秋の敗北の結果を覆へすに至らず下院議員の二名は民主黨のものとなつた、右選擧の結果メーン州はルーズヴェルト大統領の政策を積極的に支持しつゝあるものなることが判明したもので、同州は共和黨の金城湯池と言はれてゐるだけに十一月執行される總選擧の動向を示すものとして注目されてゐる

陸軍非公式軍事參議官會議

【東京電話】陸軍では十二日午後二時より省内大臣室に定例非公式軍事參議官會議を開きまづ林陸相橋本次官より十日岡田首相より提示された在滿機構改革に關する政府案並にこれに對する陸軍の修正要求につき詳細なる説明をなし、これに基き質問應答意見交換をなした、なほ橋本次官、杉山次長、永田軍務局長より當面の主要問題につき説明あり種々懇談を重ね同四時散會したが、各軍事參議官は政府案に對する陸軍の修正要求を是認し且これが實現促進に努力されたき旨を述ぶるところあつた

折衷案の疑點詳細に質問

けさ陸相が首相訪問

【東京電話】林陸相は十二日午前八時四十五分官邸に岡田首相を訪問、在滿機構改革問題に關して十日岡田首相より提示された所謂折衷案に對し、陸軍側の意向を述ぶると共に首相に右折衷案の内容につき詳細なる質問を爲し政府案に對する同省に就いては保留した態度を保持した會見約四十五分にして午前九時三十分辭去した

本日は首相にお會ひして色々質問をした譯で、まだ聞きたいことが澤山あるが今後何回でも尋ねることになるであらう、岡田さんからも「私から質問した疑點について首相から十分聞いて貰ひたい」と言つて來てゐる、この問題はどうしても容易に行くなく難しいのでさう簡單には決らない、まだ漸く昨日から政治的折衝が始つたばかりぢやないか、今週中に目鼻がつくか何うか判らぬ

その他に對し法制上、實質上共に將來に於て一點の疑惑も生ぜざるやう斷然たる決定をなさんとするところにその重點が置かれて居るこの點については十二日午前岡田首相との會見に際し林陸相より根本論を示して居るので、今後は主として法制關係を中心とする事務上の折衝が行はれる筈である

陸相修正要求の核心

【東京電話】政府案に對する陸相の修正要求の核心は

一、全權大使を中心とする關東州、滿鐵附屬地を統括し、全權大使の外交上と行政上の任務を一應分けるものとする

一、總理大臣の直轄下に新設される對滿事務局總裁の任用範圍を明確に規定する

等にあるが、之れらをも加へての[illegible]

城京 本鱗 朝 店
災火 鱗 朝

今井田總監十四日東上

今井田政務總監は十四日午後零時四十分京城驛發東上する

本府辭令

十一日附發令

任本府道理事官(八等)(平安北道視學) 藤藤太郎
任本府道理事官(七等)金北道在勤を命ず 金英守
(咸鏡南道視學) 任本府郡守(四等) 咸鏡南道在勤を命ず 呉斗煥
(咸鏡南道視學) 本府道視學 朴根喆
任本府郡守(七等) 咸鏡南道昌城郡在勤を命ず 金興洙
任本府郡守(六等) 慶尚南道密陽郡在勤を命ず 慶台植
(慶尚南道) 本府郡守
慶尚南道固城郡在勤を命ず (咸鏡) 同 李致河
慶尚南道咸陽郡在勤を命ず (平安北) 同 崔斗濂
慶尚南道東萊郡在勤を命ず (黄海) 同 ... 慶尚南道河東郡在勤を命ず 金錫命
慶尚南道山清郡在勤を命ず (同咸) 同 玄鍾燮
本府京城高等工業學校教諭 中村 秀次
(七等) 任本府京城工業學校教授 渡邊 鈕
任本府林業試驗場技手 [illegible] 同 伊藤 淳吉
木府林野調査委員會委員被仰付 同 [illegible]
(全羅南道) 任本府醫院醫官 山下 竹三
依願免本官 同 岡
全羅南道立順天醫院長 兼 醫官 [illegible] 同 一

小田切正金取締役

【東京電話】橫濱正金銀行取締役小田切萬壽之助氏は中耳炎にて聖路加病院に入院加療中の所十二日午前一時十分遂に逝去した、享年六十七

人

◇林財務局長 十四日午後零時十一分京城發東上

◇水田本府司計課長 十三日夜九時四十分同上

◇篠田治策氏(李王職長官) 東上中の處十三日午後五時京城驛着

◇山本遊穂氏(商議前社長) 大連出張の處十二日朝歸城

◇花岡芳夫氏(大阪商船重役) 廿五日安東より入城

◇坂梨鐵三郎氏(總督府總督付秘書官) 就任挨拶の爲め十二日來社

◇岡本常次郎氏(北鮮日報社長) 挨拶の爲め十二日來社

天地玄黃

◇政黨は先づ咽喉から、この意味に於て學者の會も放送者の會も半島に引き寄すべし、この意味に於て中學校長會議は大なる意義ありたるべし

◇帽子放ひすれば喧嘩腰にもなるべし、向ふが折れて出れば こちらも折れて出る内鮮米穀問題

◇觀衆甘しと見て賭白達が勝手な熱の有りッたけを吹いた在滿機構問題

◇あれだけ言ひ張つたものを、今更直ぐに折れてはと、こゝも首をひねつて見せて居るところなり

◇「後頭の箇をみんなでこねまはし」とやつた外相、今頃ぞ「これすぎた箇で後頭の味が落ち」とでもやつてるでしやう

丹下左膳(223)

林 不忘 作
小田 富彌 畫

生命の辻(二)

「オ、此處だ〳〵!」

一人が叫んで、三次樣を點門町のはうへすこし行つた路傍に、創のやうに横たはつてゐる死骸へ、提灯の灯を突きつけて、

「ヤ! こいつは駄目だ! 殿ッこれはすつかり息の根が絶えてをります。」

「もう一人斬られた筈ですが……。」

常磐について來た上屋敷の侍が獨りごとのやうに言ひながら、四の足許を見廻すと——。

近くに、斷末魔の呻き聲……まるで地の底から搖れ上がつて來るやうな。

耳敏く聞きつけた源三郎が、その聲を頼りに探つて行くと、左側の家の閉め切つた大戸に倚りかゝつて、一人の侍が、血の池の中に

大胡坐をかいたまゝ、

「龍壺は……龍壺は——。」

口走つてゐる。

「龍壺は此處にあるぞ。」しつかりせい!」

と耳に手を掛けて、源三郎が囁き込むと、

「ウム、龍壺はこゝにあるが、乘つて逃つたお駕どのは、あの浪人者の後を追つて——。」

「サ、その浪人者だが、どつちの方角へまゐつた?」

「は……ア、アノ、この山下を車坂のはうへ、ソ、それから、何で知り合ひと見えるな。シテ、ふたりの話では——何處へ行くと申して居つた?」

「ナ、なんでも、淺草龍泉寺の——。」

「二人の話? すると、一風宗匠代參の腰元と、その浪人者とは、もう二人の話では——。」

「コラッ! 氣を確に持てッ! その、淺草龍泉寺の——?」

「ハッ、拙者は、もうこれにて……龍泉寺のとんがり長屋とかへ——出申に、さういふ話し聲が聞えました」

人ふたり斬り殺された眞夜中の騷ぎ。兩側の家々では細目に板戸を開けて、おつかなびつくり覗いてゐるし、香太戸の辻番や、町役人達も追々と出て來る様子。

係り合ひになつて、この場を外せなくなつてはたまらないと、源三郎は二人の死骸者の始末に、上屋敷の者をその場へ殘し、サッと風のやうに淺草の方角を指して驅け出しました。

その、お馴染みの淺草龍泉寺のトンガリ長屋。

作爺さんの家では……。

名ぎ砂め、世を忍んで、お美夜ちやんとたつた二人、長らく只の作爺さんで日を送つて來た作阿彌が、柳生對馬守によつて日光御造營へ召し出された後。

直ぐそのあとを追つて、お美夜ちやんが伊賀の御藏樣とゝもに、これも日光へ觀見してしまふ。

あとには——。

大小二人の蒐物が、妙齋奇林な生活をこの家に送つてゐる……新生薬研と、チョビ安の兄哥と。

味氣ない思ひのチョビ安です。御蔭ばつかりに、あの『向うの辻のお地藏さん』の唄をうたつて、親を探しに江戸へ出て來たのですが。

伊賀の柳生の者だけ、未だにその親には廻り會へず、偶りに父ときめた丹下左膳とも離れ〳〵になり、親代りのやうに世話をして呉れた作爺さんは、日光へ取られる。

子供心にも、臨へ入取りのお美夜ちやんには、一足先きに御藏が名乗り出て、しかも、二人一緒にこれも日光へ。

殘つた蒐物先生は、ガブ〳〵酒を飲みながら、無目幾件となく持ち込んで來る、江戸ぢうの巷の人事相談に應じてゐるばかり、チョビ安の「親をたづねる人事相談」にだけは、この流石の蒐物先生も手も足も出ない形。

ところが、今宵、珍しくこの家に客があるのです。

しきりにしんみりとした話し聲。

森永ドライミルク大懸賞
第一回當籤發表

一萬口毎に嚴正抽籤發表

特等(本社指定 御確認下さい)
絹布夜具 東京市深川區石島町一八五 前澤國右衛門
絹布夜具 東京市芝區白金町六一 植田秀子
絹布夜具 香川縣木田郡水上村 平岡政治郎
蓄音器 東京府北多摩郡國分寺町三六七 瀧瀾衛

一等
内地米四斗入 白米二俵 東京市下谷區 ... 西村ひさよ
神戸市 ... 上田やすゑ
朝鮮 ... 多田銀藏
二等 西陣御召 大阪市 ... 守井あい
京都市 ... 中川喜三
服部時計店特製 婦人用金側腕時計 大阪市 ... 杉本はるゑ
大阪市 ... 濱田はと子
東京市 ... 川島七之助
東京市 ... 種田工造
三等 服部時計店特製 寶石入金指輪 奈良縣 ... 牛島よその
滋賀縣 ... 中垣サカヱ
愛知縣 ... 國原松
特製子供用高級自轉車 京都市 ... 久米勝五郎
埼玉縣 ... 杉村朝五郎
兵庫縣 ... 古谷長太郎
新潟市 ... 志茂ノブ子

二等
三越特製 銘仙夜具地 (東京)高畑たかの、小笠原謙一、(宮崎縣)阿部のね子、(神戸)井村清太郎、(宮城縣)阿部のね子、(千葉縣)上原利枝(京都)山本てつ(兵庫縣)山本光益(山口縣)大岡正朔(愛知縣)横山延治
三越特製 女物銘仙反物 (東京)秋元恒子、三浦きよ子(熊本縣)濱田みさ子(愛知)鹽田晴彦(岡山縣)國府ち子(神戸)瀬戸宗治
三越特製 高級毛布 (愛媛縣)藤原平助(香川縣)大島豊弘(千葉縣)濱口てい子(愛知)平野助取、楢猫きみ丸、高木寅治郎、佐久間ゑね子(大阪)高松喜十郎、石原國一郎、野口繁明、中村亦一(神戸)堀川國太郎、山野ヨギク(京都)出島みさを、鎌田房吉(東京)西田勝、郵本吉爾(靜岡縣)春日新太郎(小樽)森文雄(栃木縣)小島正(福岡縣)百田よし子(宮崎縣)鈴木女江(鹿兒島)執印發人(朝鮮)田中砦(大連)住田とし子(新京)庄藏子
三越特製 銘仙座蒲團地 (東京)本橋きみ、栗山二郎、渡邊春子男、(栃木縣)箕和田米代子(大阪)石田政男、江口準人(兵庫縣)小上胤はる子(奈良縣)中谷鶴子(朝鮮)古川政夫
三越特製 流行ハンドバック (神戸)浦田文子、田丹啓子、石黒よし江(滋賀縣)坂口健(岡山縣)伊藤花(東京)志野キミ江(大阪)田中鶴子(鳥取縣)廣西春江(臺北)新保チイ子
三越特製 子供用高級自動車 (大阪)願谷とみゑ(東京)太田寧、大久保榮、佐野作次郎、羽佐田時三、松村辰之助、脇山禮三(廣島縣)矢田絹子(名古屋)柴田健(大分縣)吉村かほる、川野イシ子(愛媛縣)三宅豊(兵庫縣)大嶋文良(新潟縣)池田太郎
三越特製 旅行用化粧道具入 (東京)楠崎利夫(大阪)梅英夫(香川縣)矢野由紀子(島根縣)土居仁方惠

選外 洩れなく 森永ミルクキヤラメル(拾錢函)贈呈(景品到着を以て當承知下さい)

當籤景品發送濟

東京市芝區田町 森永煉乳株式會社 懸賞係

最終〆切 九月三十日 お早く出しください

森永ドライミルク罐内に入れてある「品質保證マーク」を送ればよろしい

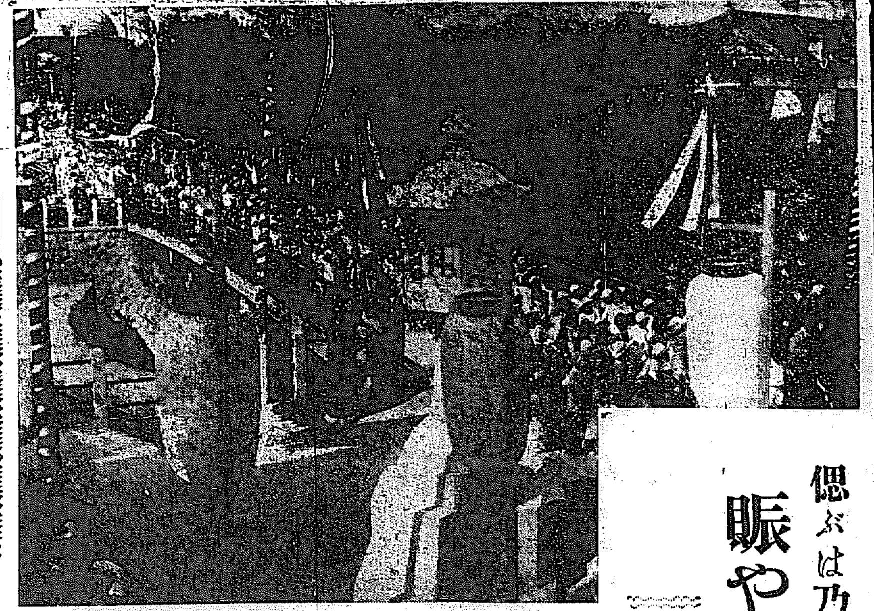

偲ぶは乃木將軍の遺德 賑やかに神橋渡初

けふ南山麓にいと嚴な祭りと擧式

人目をひく可愛內鮮兒童のお行列

忠魂乃木大將夫妻の英靈をとこしえに半島の地に祭るべく、かねて建設中の朝鮮乃木神社は愈々竣工十二日午前十時初秋の氣爽やかな

南山 神域に御神橋渡初式の盛儀が嚴かに擧行された、神社の場所は京城神社入口からすぐ左手、宇佐八幡の横になるが、境內からは京城市街を見下ろせる絶好の鳥瞰圖、朱塗の神橋以外には、まだなんの裝飾も施されずにあるが、かへつて清楚な將軍夫妻の愛を映して好ましき眺りだ、午前十時、式を前に

若 草始め府內十幼稚園の內鮮兒童約二千名はそれぞれ母姉父兄に伴はれて京城神社境內に整列、空にはポンポン花火が打ち上げられ、日章旗と日の丸提灯が南山の樹間をかすめると、隊伍を整へた可愛い人々の列はとかくみだれ勝ちなのも喜ばしい、それに將軍の遺德を慕つて早くも參拜に押しかけた人々で混雜して、腕白は秋の日に、この時ばかりはおとなしくな賜の影響しどころなき賑しさだ

十 時廿分、愈々神官の祝詞かに朱塗の橋を渡り出した、續いて宮內建設關係者、世話長始め多數の役員についで微かな笛、太鼓の行進曲が奏でられる、神官をリーダーに員、來賓その中を紅、黄、青の模樣できれいに

盛 裝した朝鮮の少女が特に人目をひいた、つながれた手と手內鮮兒童の睦ましい姿、まこと將軍の遺德を偲ぶにふさはしいけふの渡初式であつた、午後二時新殿祭が行はれて、十三日は午前十時御鎭座奉祝祭が擧式されるが、午後は

女 生徒の薙刀術形や、劍道奉納試合、夜は記念放送、提灯行列、街には假裝行列など賑やかな催しがある

織物罷業中心地に 軍隊で大警戒

調停はかどらず！

【ワシントン十一日發合】織物工罷業は勞資雙方とも飽まで頑張りがつちり四つに組んだまゝことを先途と抗爭を續けてゐる、一方調停委員會は愈々十一日資本家代表と會見し徹底的調停につき折衝を重ねてゐるが、交渉中衝突を避けるため織物中心地に對し十一日更に軍隊を增派して非常警戒に當らしめてをり、北カロライナ州アナポリスでは罷業隊が百餘臺の自動車を驅つて罷業に參加せぬ工場を襲擊しようとしたが、警備兵に阻止され事なきを得た

山の公園南山に 山の家を設ける

京畿道のうれしい企て

昨夏造られた京城南山の散策道路は京城府民から大歡迎をうけてゐるが、これの管理をしてゐる京畿道では今回散策者の便宜のため山の家(コッテーヂ)を建設附近に二ケ所、南山頂上へ一ケ所作ることになつた、この山の家は賣店として飲料、果物、菓子を提供、さらに險惡のためには險難な山の料理もサーヴイス、更に南山頂上のものには展望臺として整備する、完成は明春、それまではテントで間に合はせることになつた

廣津橋起工

京畿道が巨費を投じて造工することゝなつた高陽郡纛島面廣壯里廣津架設工事は愈々二十日午前十一時官民多數を招待して起工式を行ふことゝなつた

名勝地の宿屋を荒す男

太い奴―全南羅州郡[illegible]面上下里生住所不定前科六犯張賢纘(二五)は西大門刑務所を六月二十一日假出所した者であるが七月このかた南鮮王巷、三防、温陽温泉等各地の名勝地旅館に泊しては京城へ舞戻り消費してゐるところを十二日龍山署に逮捕された

三越朝鮮物產部發賣 內地みやげに無二の逸品 珍味 春畝山 桐箱入七五より 京城本一 電本九四五 ちんや

戀の少年の智惠

姉の妓生への申譯

十二日午前八時、京城本町署に血に刀傷をうけ右日となつた一少年が來たり『自分は樂園洞六四、李俊喜(二〇)であるが一時間前茶屋町をあるいて居ると背後から一名の青年が來て、小刀で自分の頸に傷をつけた上に所持してゐる四十圓を奪ひ逃走した』と假面强盜の申告に、同署ではスワ一大事とばかり刑事の召集を行ふ等、非常手配まで行つたが一方申告者の李を調べた所、四月上旬同署が檢擧した朝鮮少年の竊盜團の一味で當時微罪であつたので釋放してゐたものと判明、更に取調べた所李は現在姉の漢城券番妓生李花月の宅に止宿して居るが最近戀人が出來、金に窮し姉から四十圓を借りたが返濟に窮してこの擧に及んだものである

大田 リンゴカステラ 名物 中田堂

鬼の親

十二日午前零時半京城鍾路五、趙性龍氏方門前に生後卅日の男の赤ん坊が捨てゝあるのを發見、所轄署へ屆け出た

御進物にケーキ 龜屋の洋生

あすの天氣(13)

十二日の概況

高氣壓は七六〇粍で小笠原島附近にあり其端は黄海渤海地方に延びて七五八粍を示してゐる、低氣壓は黒龍江下流に七四八粍のものが滯留し揚子江中流には七五五粍の低氣壓があるらしく、上海及揚子江流域は引續き雨である、又滿洲方面にも小低氣壓が發生してゐる、天氣は北支並滿洲及朝鮮一帶に快晴であるが只南鮮は本州方面と共に曇りである、氣溫は中部以北は平年並又は少しく高いが南鮮及本州は一、二度の低目を示してゐる

あすの豫想

明日も此の氣壓配置に大差ないから、中部以北は引續き天氣良きも南鮮は曇り勝ちで時雨があるかもしれない

豫報	晴後曇
十一日最高	三〇・八(?)
十二日正午	二三・六(?)

仁川潮時(十三日)

	午前	午後
滿潮	七、一四	八、四四
干潮	一、二〇	一〇、〇八

寶石密輸 賣りまはる

平北宣川郡宣川邑南洞生れ住所不定奧行商金錫國(二〇)は十一日午後七時半頃京城鍾路二丁目寶金鋪商金有福方に多數の寶石を持參、賣却せんとするを鍾路署員が探知し取調べの結果、十二日朝に至り終に包み切れず安東縣市場通五丁目ブローカー支那人趙冠蔡(四〇)の手先きとなり、朝鮮で賣捌くべく四十個の寶石を密輸したと泥を吐き同署では同樣支那人の手先となり働いてゐる者が平壤府內や釜山等にも潜伏してゐる證跡を得て引きつゞき檢擧活動中

金剛山案內所

金剛山協會では內外金剛山莊にそれぞれ無料案內所を設けて不案內の探勝客にサービスする計畫で目下準備中である

また線路枕

十一日午後八時廿分京義線[illegible]間を行列中は咸鏡線端川、龍坪間でレール枕に假寢中の咸北鏡城郡朱北面朝川洞池鳳俊(?)を轢殺した

不孝者投身救はる

十一日午後十一時頃漢江人道橋から投身自殺を計つた男を川眞田ボート部の係員外一名が發見救助したが、京城生れ京城[illegible]洞一六六の一七安允錄長男安思永(一八)で操行が惡いとて親が學資をくれぬのを悲觀し同時刻人道橋上から投身したものである

二少年を誘き出し 怪！絞殺を企つ

迷信か、變態か、犯人逃走

松岳山の怪事件發覺す

痴漢者の迷信からか、それとも變態性慾者の行爲か、奇怪なる事件が東大門署管內におこつた、去る八日正午頃府外新堂里、南泉洞一六五、金丑文(一三)の三男金永鎭(一三)と、附近の許昌煥の二男許福善(一二)の二人が京城商業學校裏手の演習場

松岳山で 遊んでゐると、廿七、八歳の朝鮮青年が來たり『金をやるから小父ちやんと遊ぼう』と言葉巧みに誘ひ出して山中につれこみ、まづ金を與へ手を縛つて絞殺せんとしたので金と許は悲鳴をあげ救ひを求めた折よく四、五人の通行人が駈けつけたので青年は何れへか姿をくらました、新堂里派出所ではこの事をたゞ

喧嘩として 今日まで事實を調査しなかつたが、十二日朝に至り右怪青年に關する奇怪なる事實を知つたので俄に重大視し刑事隊總出動で活動を開始してゐる

警察の犯人奪還！ 兄弟捕へらる

二警官に重傷負はせた怪漢

裡里署の活動奏功

既報の如く、裡里警察署に忍び込んで、犯人を取調中の二人の警察官に斬り付けて、その犯人を奪還して逃走した犯人については、直ちに裡里署は各署の應援を求めて必死の捜査を續けた結果、十一日午後五時に至り全北沃溝郡大野面地境里に潜伏中を發見され裡里署員に逮捕された、犯人は徐廷洪(二一)、徐廷烈(二〇)の兄弟である

事變記念日に 廿師團の演習

思ひぞ起す十八日

想ひ起せ……九月十八日柳條溝鐵道爆破事件に端を發し滿洲事變となり我が皇軍の將兵は滿洲の人柱となつて戰ひ新しい滿洲國は建設された、この思ひ出深い、そして意義ある滿洲事變三週年を迎へる九月十八日

全國を擧げて 各種の催しが行はれるが第二十師團では午前十時から龍山練兵場で飛行機も參加し記念演習が行はれることゝなつた先づ午前十時十分から二十分まで砲兵射擊及び渡河の說明があつて二十分から愈々壯烈な砲兵の實彈射擊が二十分間に亙つて行はれ、四十分から壯觀な水中爆破及び爆藥を以つてする

渡河があり 當時を想ひ起すに足りる演習を終り正午から偕行社にて祝宴を開かれる豫定である尙當日雨天の場合は演習は取止めとなる

朝鮮史の研究家 妻女を慘殺す

夫婦喧嘩の末カッとなつて

洪承綸老人自首す

十二日午前二時半頃、京城通義洞派出所に『只今 **妻を殺害し** ました』と自首した男があつた直ちに鍾路署員が現場に急行したが犯人は府內社稷洞一七九朝鮮史編纂官、屬員洪承綸(六三)で妻洪梁氏を慘殺したものと判明した、加害者の自白によると家庭不和から口論の末洗濯棒で三度ばかり頭部を毆打したが、別に殺意はなかつたと言つてゐる、同署では林警部の手で **參考者數名** を招致嚴重取調べ中

ヒスに惱んで 孫は語る

洪承綸氏がその愛妻梁氏を殺害した事は、氏が史學家として知られてゐるだけ大きなセンセーションを捲き起してゐる、原因について愛孫洪昌熹さん(二[illegible])は語る

私の祖父は日頃からもあまり利かぬおとなしい人ですが二十年程前祖母が亡くなられて後に迎へたのが今の祖母で非常にヒステリー時で祖父と口論をしては祖父を苦しめてをりました昨晩も祖母は酩酊して口喧嘩しい喧嘩を祖父としてをりましたがつひにカットなつた祖父が〃お前を殺して俺も死ぬ〃と言はれて洗濯用の棒で打つたのがあんな事になつて仕舞つたのです(寫眞は慘劇の家)

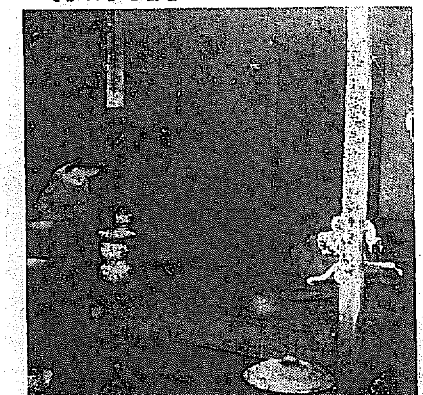

爵位取上げ內定す

二十日審議會の上御裁可を仰ぎ

土方與志伯に通達せん

【東京電話】入露中の土方久敬伯(與志)の非行に激昂した宮內省當局では再三に亙る入用駐露大使の報告が何れも望當の證所として(?)あるまじき行爲であるばかりでなく、日本國民としても赦し難き許すべからざる非行であるとの理由で、いよいよ懲戒令制定以來の大英斷を以て同伯に對し斷乎爵位の返上を命ずるべく二十日午前十時より宮中南溜の間に宗秩寮審議會を開き過般宮相より右を諮問することゝなつた、華族令第二十四條を發動して宮相より爵位の返上を命ずべく御裁可を仰ぎ同伯の近親者を通じ直にモスコーにある伯の下に通報される筈である

菓子は大和軒 京城本町 電本四九、二〇二三

結核の 全治力を早める 最高の統一榮養增進法

結核に罹つて治らぬと云ふ學說は斷じて無い、結核病は恐しいとの傳統的誤つた觀念に支配されて克服すべき精神力を阻し、誤まられた治療法、治療藥劑に頼る爲治るべき病態をも進行惡化せしめて結核は不治だと誤信せしむる結果になるものであります。

結核菌は類脂肪體と云ふ殼に包まれる爲外部から直接これを撲滅することは困難であるけれ共、血清內の酵素リパーゼを增進して殼を溶解し、更に赤血球を强力增加せしめて裸になつた結核菌を喰ひ殺さしむる最大唯一の手段ある事を忘れては結核の全快を望めないものであります。

右の强力な作用を共働發揮するものは、胚芽酵素劑「文研藥用胚芽」でありまして、統一的に本劑を用ふる結核患者の全快率を高めつゝあるは既に一般に認められてゐる最高の結核喰菌榮養素酵素の增進劑であります

文研藥用胚芽

小罐 一八〇瓦入 金壹円五拾錢 大罐 四〇〇瓦入 金參円 送料 內地十五錢・海外四十錢 東京芝區三田通新町 發賣元 文化醫藥研究會 電話三田一六八五・一六八六 振替東京 一四四三五番 ◎全國著名藥店と有名デパートに有り

B-2

Columbia コロムビアポータブル

豪華な意匠 清澄な音質 雄渾な音量 二重モーター付 二十一號 五十五圓 (長期月賦販賣)

素晴らしい音質を持つ 大衆型新鋭ポータブル 三十號 二十五圓

時 明時堂蓄音器部 京城明治町・電話本局二四四四番

どこの菓子店にもあり 五錢 ステキなお添へ物つきですよ おいし おいし つくづく おいし ボーイ菓子 スカウト 84

醫學博士 衣笠茂 衣笠產婦人科 京城南大門通四ノ六九(米倉町停留所斜向) 電本2123

すてきにおいしい 食卓の友 玉園煮 昆布と田麩の佃煮

頭痛にノーシン

仁丹 芝居映畫の好きシーズンです 人ごみでは必らず仁丹を用ひませう 頭痛もせず人いきれに負けない……仁丹 懷中藥仁丹本舖・森下博藥房

秋の散歩に菊フイルム

赤函「レギユラー」 背函「クローム」 ロール及パック

補缺 生徒募集 土木、建築、鑛山(二ケ年修業) 願書締切 九月十四日 入學試驗 九月十五、六日 試驗科目 數學、英語(中學三年程度) 昭和工科學校 高陽郡漢芝面[illegible]堂里二五一 電話本局四三二七四

秋季 京城大競馬會 九月十五日(土) 十六日(日) 十七日(月) 十八日(火) 二十一日(金) 二十二日(土) 二十三日(日) 二十四日(祭) 開催 於京城東大門外競馬場 社團法人 朝鮮競馬俱樂部

夕の映畫とジヤズソング 於松竹座 十三日(木) 十四日(金) (晝夜二回) コロムビア專屬歌手 リキー・宮川 とコロムビア・リズム・ボーイズ 特別出演 スパニッシュダンス 山田妙子

ダイナ / 春の祭 (27826)
君と二人で / 六月の唄 (27571)
海の人氣者 / 山の唄 (27?95)
お散歩は如何 / 愉快な獨者 (27945)
ブルー・メロディー / ジヤズ・オーラー (27995)
街の人氣者 / 十月の唄 (28033)

本格的ジヤズシンガー リキー・宮川 吹込みのレコード
朗らかに暮せ / 浮世の旅 (27822)
唄へ我が春 / イエス・イエス (27870)
世帯持つなら / 青空 (27834)
レコード界の人氣者 リズム・ボーイズ 吹込みのレコード
山の人氣者 / 今夜逢つてね (27650)

コロムビアレコード

マリヤ殺し事件 冤罪晴れて（六）

井上隆雄手記

更に犯行中には女がマリヤの乳房に嚙み付いたといふこと、及死體の傍で××をして云々といふやうなことが書かれてあつた。檢證當時には檢事も警察官も乳房に嚙み付いたものであると見て居り、又一方死體の附近に精液の附着した紙とも認めらるゝガーゼ手拭が出て來て、當時は矢張り××云々の投書の觀察といふものは全く事實に附合するものとして認められ信ぜられてゐたのである

◇

然るに鑑定の結果は之等の事實は皆誤であつたのである、醫師の鑑定書及證言によると乳房の傷は嚙み付いたものでない、嚙み付いたものなれば上下の齒跡がある筈だ、又皮膚に充血をした形跡がなければならないが、全然ない古い傷でこれはマリヤの生前の病氣の痕跡であると鑑定されてゐる、精液の附着したと認められた手拭も鑑定の結果精液にあらずとの結果を得た、斯くによつてみると投書者は投書內容中に犯行の現れを見て投書したる如き記載があるけれど、實際でない、然も乳房の傷の如きは常軌精神に見なければ氣付き得ないやうなものを見得る筈もなく、又全然ない××云々の事實も書き得ない筈である

◇

更に犯人が投書したものとするにしてもない事實は書き得ない筈で結局此の投書なるものは檢證當時の其儘の狀況が書かれてゐる所より考察せば檢證に立會つた人か、又はそれ等の人より其狀況をよく聞知した者でなければ書き得ない投書だと言はれた、殊に八月一日檢事及同行警察官の檢證當時鐘路署係の者もかなり深山に出入して居た事實は、大概正巳氏が八月一日午前十一時頃馬山より歸つた時馬山の者が出入してゐたとの第一審に於ける證言でも明かである

◇

從つて當時の狀況を知つてゐる人も少くない、然るに私は八月一日には大概氏に一度も行かなかつた、それは只史かれものの小唄ではない、寃罪に泣く者のみの知る心理ではある

つたために警察なり裁判所に於て疑ひを受けた自分が殺したので行かなかつたのだらうと……如斯投書を恰も私がしたものの如く認められ投書者、即井上なり井上即ち犯人なりと斷定された時刑事裁判といふものに對する私の信賴は裏切られたのである

◇

たゞ求るべき第二審の裁判の一日も早からむことを待つ其氣持ち、

德壽宮美展 シーズンを迎へ 總陳列替

德壽宮美術館では秋の美術シーズンを迎へ、十一日より四日間に亘つて總陳列替をすることゝなつた、新作百一點

凝視　北村正信氏作

學藝と宗敎

◇今井三郎氏講演會 十二日午後八時（危機に起つ）十三日同（絶對日本の誕生）京城メソヂスト敎會

◇オールズ夫人 性敎育講演會 十三日午後二時メソヂスト敎會（家庭における性敎育及びその實際方法）

この秋の旅行期に見せる朝鮮踊り

京城觀光協會が食道園で

秋訪れ、半島の旅行シーズンはたけなはだ、鮮滿視察團、觀光團、金剛山探勝團等々……一般旅行者は陸續として京城を訪れ探勝客の分け海を振はしてゐる、京城觀光協會ではこの期を利して半島古典朝鮮舞踊を紹介すべく漢城朝鮮券番から十數名の美しい舞姫（妓生）を選んで府內南大門通食道園において來る十五日から十月五日まで朝鮮舞踊觀賞會を催すことになつた、プログラムは劍舞、春鶯囀、高句麗舞外六種の舞を上演するがこれらは何れもこまやかな曲線美に朝鮮特有の藝術美を現すものである（寫眞は高句麗舞）

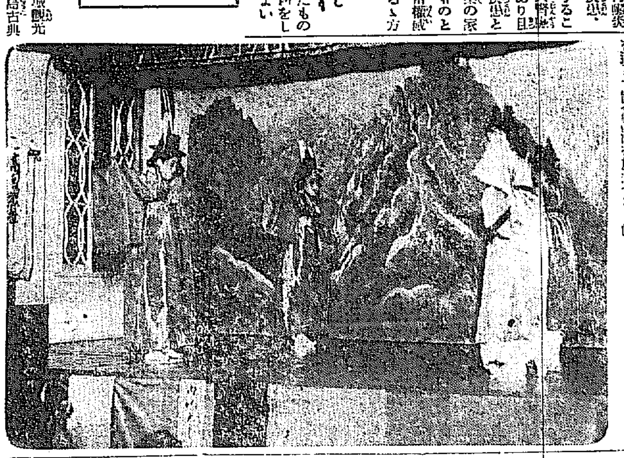

紙上病院 腎盂炎です 家庭療法を

【問】私は本年二十九歳の男子です、昨年の十二月頃より腎盂炎を病みましたが今も尙癒が重苦しく且つ、全身が疲れ易く腦部等に少し浮腫が出來る樣に見え晝は小便の量が少く、夜眠る時は小便の量が多いのであります治療の處方及用法を敎へて下さい（惱み生）

答—本田博士

腎盂炎は化膿球菌を初めとし大腸菌、結核菌、チフス菌、肺炎菌等の細菌によりて起るものが一番多く時に中耳に依つて起り又稀には特發性のものもあります、そし腎臟炎と同時に或は上行性に尿道疾患、膀胱疾患、輸尿管等より襲ふことも良くあります。本病は又腎臟水腫を併發することも屢々あり且前記の如く腎臟炎や其他の疾患と同時のこともあるので只漢藥の家庭療法にては全治困難なるものと思はれますので其方面の相當權威ある專門醫の診療を受けらるゝ方賢策かと思はれます

タイルの汚れ

タイルや白エナメルを塗つたものの汚れを取るにはメリケン粉をしめつた布につけてこするとよい

雜誌週間 全國一齊に

日本雜誌協會では全國一萬二千有餘の雜誌販賣店を總動員して來る七日から廿日まで第二回雜誌週間を開催してゐる、各販賣店へは日本で發行してゐる七百餘種の雜誌名を區分印刷した雜誌總目錄を多數配布、十五日午後六時からは麴町區九段下軍人會館で記念講演會を開く。講演者は松田文相、菊池寛氏その他の諸名士で、外に石井漠一派の餘興がある。また九月十九日午後七時三十分から東京帝大法學部敎授穗積重遠博士はラヂオを通して記念講演を放送する筈はじめ東京白木屋で雜誌展覽會を開いてゐる

昇段大手合棋譜【八】 日本棋院

初段 坂口常治郎（先番 互先） 初段 五十川正雄

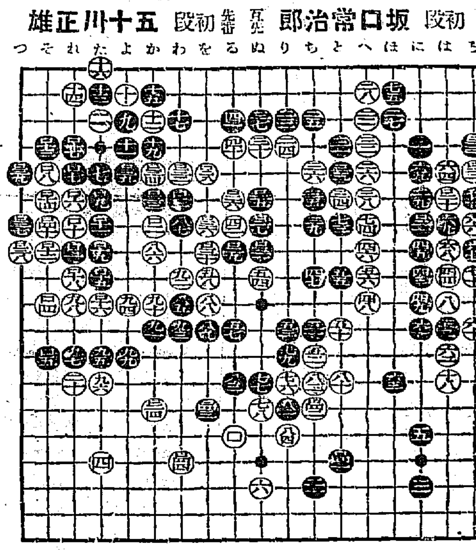

●ロ二一 に七	○ロ二二 ろ五
●ロ二三 ろ四	○ロ二四 か十四 4
●ロ二五 ぬ六 3	○ロ二六 る六
●ロ二七 ぬ七	○ロ二八 を五 3
●ロ二九 る八	○ロ三〇 を八
●ロ三一 ぬ八	○ロ三二 わ五
●ロ三三 か六	○ロ三四 か五
●ロ三五 よ五	○ロ三六 を七
●ロ三七 つ七	○ロ三八 つ八 1
●ロ三九 つ五	○ロ四〇 そ七
●ロ四一 と十六 1	○ロ四二 ち十六 2
●ロ四三 を十四 5	○ロ四四 わ十六 3

（分）（一分以內は切捨）
所要時間累計（白五、一〇分 黑三、〇一〇分）
六

對局者の言葉

（白）ロ二三でロ二三にコスムのもありますが—

（白）ロ二四と圍つて見ても開が惡いので—

（黑）ロ二五以下堅實にやりました、白も手は拔けないでせうから

（黑）ロ四一とコスメては相當差がついて來たやうです

（白）ロ四四と控へて見ても、關の三々に付け手があるのですから『ホ十五』と押へ付けて置るべきでした

戰の跡

○白ロ二三でロ二三にコスンでも黑『は十四』となつて地に增減はない○白ロ二四は圍ひと攻めを兼ねて居るさうであるが、黑ロ二五の時手拔きが出來ず、黑ロ四一、ロ四三の順序となつて一に關を地と見做すとけ出來ない、黑がこの關を保すことになると場合の形勢は一ぺんに破れてしまふ

松井翠聲出演

サンペドロ港に綴る純情

◇十四日から京城中央館に封切上映

荒波越えて ベ社映畫

世界各國の人種が集つてゐるサンペドロの港、大きな希望を抱いてゐる觀光のジェリコ船長（リチャード・アーレン扮）『日の出號』のジョー・サファヌキ（松井翠聲扮）しがないダンサーのサリー（ジェディス・アレン扮）八百屋のペック夫婦、それらの人々は小さな一つの幸福を求めて慰めたり勵ましたりする、港町のこめんゴミ船『海の女王』は消えてゆく霧のやうな生活を描くパラマウント作品、この映畫に松井翠聲氏が特に招かれて出演、大いに活躍してゐる

マークス・ミラーの原作を『叛逆の涯』や『或るレード』を作つたパ社の名コンビ、ジョーンズとマクナットが共同して脚色しその上監督した第一回作品、出演は『戀は曲舞』のリチャード・アーレン『新世紀』のジェディス・アレン、松井翠聲氏は『パラマウント・オン・パレード』以來二回目の出演である十四日京城中央館に封切られる、松井翠聲出演といふ點、あらゆる觀客層に喜ばれる一篇である

〝野の光〟 總督府推薦映畫となる

日活現代劇部作品『野の光』（全六卷）は九月十五日附を以て朝鮮總督府推薦映畫となつた、それは農村の靑年男女ががつしりと腕を組んで困難し切つた郷村の振興を計る所謂『自力更生』を力強く描いたもので內化的內容を多分に持ち非常時日本への警世映畫である。主演は中田弘二、大島屯、久松美津枝、澤村春子

俳優騷動蒲田へ移る

江川誡られ岡譲二逢初失踪

スター騷動の舞臺はクルリと廻つて松竹蒲田へ飛火した。松竹では先手を打つて去る七日先づ江川宇禮雄に對して誡首宣告を行つたが八日更らにKY發聲部長中田剛康氏を誡首した。中田氏はかねて病氣と稱して辭表を提出し江川らと共に新映畫社設立運動を起し其の首謀者として蒲田の男女優を煽動しつゝあつた事が暴露した爲めであるがこの計畫には岡譲二、逢初夢子の兩看板スターも參加してゐる模樣で岡譲二は、十日辭表を提出逢初は姿をくらましてゐる

邦畫ニュース

◇嵯峨小劇場嵯峨善兵氏新興へ入社 元嵯峨小劇場の指導者として知られた嵯峨善兵は八日新興キネマへ正式入社したが今後は老け役として活躍する筈である

◇日活の大作『鮎三代記』 日活では長田幹彥氏原案になる明治、大正、昭和に於ける代表的女性を描いた三部作サウンド版『鮎三代記』の製作に着手した、明治篇は所謂『鮎』時の熊本鎭臺時代、大正篇は一代の艶妓赤坂萬龍時代の藝者の生活を描き更に昭和篇にては現代藝者氣質とそれ等を續る一篇の社會相を描いたもの

學藝大トム三越で實演

學藝犬として全國に知られた『トム』が京城に來る、十二日から十六日まで五日間每日午後一時から同三時まで三越四階ホールで實演することゝなつた

スターの趣味 日本舞踊が一

◇諸田の調べ◇

モダンで派手好みに見える映畫俳優の趣味は意外にもシの在籍する所だが松竹蒲田ではこの一般男女優に技藝研究に關して樣々な問題を出し、その內『將來どんな科目を除外として希望したいと思ひますか』所謂趣味の調査をした所左の回答統計が出來た

▲日本舞踊（男）五五（女）八一、計一三六▲小唄（男）六三（女）六一、計一二四▲長唄（男）五二（女）七八、計一三〇▲西洋舞踊（男）六〇（女）五六、計一一六▲三味線（男）六二（女）四九、計一一一▲茶道（男）二六（女）三八、計六四▲華道（男）二一（女）四一、計六二▲琵琶（男）三六、計五六▲淸元（男）二六（女）二九、計五五

サイレン

◇元嵯峨の嵯峨善兵衞が新興へ入社したといふ
◇丸山定夫さきにＰＣＬへ、高橋豐子は東寶へ
◇さういへば澤田研二も衣笠の『忠臣藏』へ出てゐたやうだ
◇あの小劇團をゆるがした顛末の經緯を遂に……

連鎖劇 京城演藝館では十一日から德川侍傑指揮の大連鎖劇の幕をあけた（寫眞はきのふ本社訪問の一座代表者）

獵解禁迫る

朝鮮獵友會（第一回） 來る十六日水色以北で行ふ

大天狗連が腕をさして待ちに待つた、狩獵解禁は余輩一齊に十五日からであるが狩獵團體なる秋鮮獵友會では本年度第一回狩獵會を十六日（第三日曜日）京義線水色以北において開催するが狩獵規定は左記の通り決定した

日時十六日（第三日曜日）▲出發十六日午前四時二十分京城驛發列車に乘り歸途十六日午後五時三十分京城着列車に限る▲會費不要▲狩獵、田鷸一種一羽とする▲賞品一等新製獵銃、二等以下十等迄、賞品一年間狩獵免許▲ホルダー賞、本年制定の提案通り▲向本年度總會にて左の通り決議され本會期間より實施A雄雉十點、B雌雉子五點

實業庭球リーグ

◇鮮銀 第二ラウンド 殖銀○
中江（有川）3—4（金李）一田
原植（口木）0—4（村島）泰川

◇遞信 第二ラウンド 鮮銀○
宮孫崎 4—2（有中）川江
宮孫崎 4—0（木市）津川
宮孫崎 4—0（庄横）司田
宮孫崎 4—0（植原）木口

京電 ◇第二ラウンド 鐵道○
（相收）野馬 1—4（渡邊）

南鮮水害義捐金

十四日正午迄 京城日報社取扱

▲一千圓 忠淸南道知事取纏▲三百九十五圓五十七錢 朝鮮新聞社（府北道文、取纏▲三圓三十七錢 大邱刑務所安東支所職員▲十四圓四十四錢 下關市昭和館職員及觀客一同▲十六圓四十四錢 九龍浦漁撈組合員五名▲三圓九十錢 京城府龍山驛社取纏▲二十錢 仁川驛社取纏▲十圓 大津町上古石衡

日計 一千四百六十六圓七十二錢

累計 十四萬九千二百四十四圓八錢

讀者欄

▲喜智知御希望の森さん揃宅に參ることに致しますので至急事務所迄御一報願ひます（府內光熙町一ノ八五）▲ノミが非常に多く、一向に効果がなく困つて居ます何か良き方法がありましたら御教示下さい（府內光熙町一ノ八五）▲キリスト敎女子靑年會で夜間英語の授業があると聞いてゐますがどうか方法があるのでせうか（岡崎町小西）敎へて下さい（谷川町社會館の樓上にあります）▲田舍から出て來た十八の男でお給料の如何を問ひません働きながら勉強したいのでどうかよろしくお願ひします（木町五ノ四四）▲當方は大阪府一年生女學校に昭和三十一年四月入學附近で成るべく他に同宿人無く家庭的に世話して下さる方はありませんか（奧花城三三七河方旭證）▲十九歲の女學校を出た者で商家に歸り度いのです保證人もあります一生懸命働きます（揚州郡九里面上金里面山方石永）▲醫山家永野十三氏の住所御存じの方は恐入りますが本欄迄御知らせ下さい（京畿道金浦邑宋澤）▲私は本年十八歲の女性ですが昨年五月京城道立高試驗に合格した者ですが、京城府內で實地研究に使つて下さる所はありませんか▲婦人科病院又は産婆助手を望む（すみ子）▲明治三年四月館道五十錢貨は古錢としての特殊價値ありや否や御尋ね致します又かゝる錢貨を敎へて下さい（寺町二ノ九）

▲判讀者御一同Y樣子供營暫く敎し度き交渉は直接御面談の上、直接御書面頂けば使（京元線龍潭里石井）▲狐色のセパート九ヶ月の雄三日前なくなりました、お氣付の方はどうぞ御通知下さいませ（セブランス內非）▲朝鮮原始宗敎についての文獻は『ドルメン』鮮滿特號に其の文獻解說が出て居ります、持つて居りますからお貸しいたしませう（明治町アフルコン內太栗）▲私は遞信局東線ヶ岡三坂通吉野町附近に下宿を求む（旭町一ノ八五小川方臣）▲當年二十五歲の鹿兒島縣人二人仕事無く困つて居る者ですが御使ひ下さる所はありませんでせうか二人共眞人よ如何なる仕事でも可（京城府寺井町二四四に住む者）▲『つけりで二ヶ月も苦しんでゐる者ですが何か良き方法はないものでせうかお知らせ下さい（苦しむ女）▲セパード牝と宅に皮膚病の跡多分に有り產後に乳たれ下り苦しむ（京城府錦町通一の三七）▲虻の三トン位（へ電光一二〇）の設計圖が有りましたら御指導下さい（畫家を持つもの）▲どなたかブラジルに行つてお歸りの方がございましたらあちらの實際のお話を聞かして下さい（渡伯準備生）▲內地人五十男兒身體健康今失業して困つてゐます給料の如何は決して望みませんが何なる仕事でも結構です何卒御使ひ下さい（顧度男）

今晩のラヂオ

◇第一放送
午後六時（東）名作物語（三）アンデルゼン原作 月のおはなし
同六時二〇分（東）コドモの新聞
同六時二五分（東）基礎英語講座 岡倉由三郎
同七時（二）講演 朝鮮の初期産業
同七時三〇分
同八時二〇分（東）舞台劇—東京劇場より中繼—
同九時（東）物語 夜間飛行

演藝案內

松竹座
黃金町 電本三五一
松竹直營 十三日十四日二日間 コロムビア ジャズソングの夕 ジャズソングの好きなファンの皆樣方へ御挨拶と御禮御に松竹座が流行歌界の權威と提携して京城出身コロムビア專屬歌手を招聘致しました
コロムビア ジャズソング 合唱コロムビアリーダース 特別出演京城出身コロムビア歌手

浪花館
明治町 電本二一三一
洋畫專門 十三日堂々大公開 一見よ！初映畫シリーズ 驚くべき映畫 …
ゴールド・デイガース
ジョン・ブロンデル ルビー・キーラー ウオレン・ウイリアム
1、短篇 2、短篇ゴールデンホウス 3、少年探偵團 △朝やけ

京寶館
日本女性の歌
明暦名劍士
女と力の世の中

朝日座
九月十三日より四日間限 浪花節大會

城京演藝館
連鎖劇

喜樂館
三家庭
修羅道春秋

中央館
夫婦打明話
魔獸タイガー
靑空三羽鴉

大正館
椿姬

コドモのかぜねつに オイン

結核は治る

…然し乍ら時機を失つたら駄目だ…氣が付いたら直ぐに治療を望む…

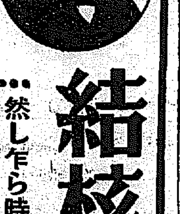

結核菌の發見者ロベートコツホ

▽結核は不治の病ではない

世間の人は結核と言へば不治の病と心得て、直ぐ諦めて了ふ。然し一度肺結核に罹つて居乍ら自分の知らない間に治つて居る人が非常に多いのである。その證據に何等結核の氣がなくて、胃腸病や心臟病等で死んだ人を後で解剖して見ると、肺に結核の跡を持つて居た事が分るのである。之は結核は治ると言ふ立派な證據である。但し、或一つの手當の時機を失つて素人目にも明瞭りと分る樣になつて了へば全快は困難であると覺悟せねばならない。

▽初期の結核はどうして見分ける

結核は慢性傳染病であるから初めは中々判り難いものである尤も中には奔馬勞（ガロッピング、フチイジス）と言つて丈夫相に見えた人が二、三ヶ月で命を取られる樣なのもあるが、大低はじわ〳〵と來るものである。先づ第一に痰が出る。風邪を引いたのでもないのに咽がつかへつて始終痰に惱まされる所謂痰性、之が一つの徵候である。その痰が血性であればもう結核の第一期以上であると思つて間違ひない。又輕い咳が出る

らば之等の症候は肺の病變部から現れる病の樣なものであるか

身體が疲れ易い、イラ〳〵として根氣が續かぬ、記憶力が減退する、每日午後になると殆ど一定の時間に堪らなく眠くなる。夜は熟睡が出來ず寢汗が出る。次に食慾が無くなつて血色も惡くなり、身體がやせて來る。之れ丈の條件が皆揃つたら疑ふ餘地もないが、中にはこの中の一つ二つ丈けしか判らない事があるから注意しなければならない死に角これ等の事に氣が着いたら前にも書いた通り時機を失ふと取り返しが着かないのだから直に手當をせねばならない。

▽榮養療法にはサロミンを

從來、結核治療に用ひられた藥劑は全部對症藥、即ち消化不良に對しては消化劑を、發熱に對しては解熱劑を、或は喀血に對しては止血劑をと言つた樣に結核病中に現れる色々の症候の一つ〳〵を取り除く事に苦心して居たのである。併しながら之等の症候は病氣が進むにつれて當然現れる結核菌に對する人體の反應であつて、若し之を取り去らうと思ふならば全身の榮養を恢復して、人間が生來持つて居る體內の治病能力を高める事が最も合理的である。何故ならば之等の症候は肺の病變部から現れる病の樣なものであるから元の病變部（結核菌の巢）を抑へて了へば、從つて夥の症候も無くなる譯である。それでは體內の治病能力を高めるには如何にしたらよいかと言ふと、即ち榮養を充實して、抵抗力を增進する事である。之は御馳走を澤山に喰べる意味ではなく、一つには胃腸を健全にして常に旺な食慾を保ち、喰べた物はよく消化吸收し、又食物の種類も一方に偏らず、混ぜ合せて攝る樣にする事である。殊にビタミンが缺乏すると病氣を非常に惡くするから注意が大切である。併し乍ら人間の胃腸の力には限りがあるから、藥劑を以て活力を與へてやらねばならない。この場合の藥劑として最も適切なものである。即ちこのサロミンAは、消化吸收を扶けるばかりでなく、進んで胃腸の細胞の機能を强化し、又それと同時に盜汗を制止するグリコーゲンや疲勞に有效なアミノ酸或はビタミンB、A、D等の貴重な榮養素を含有して居るから一劑を以て胃腸を强化し、榮養を充實する事が出來るものである。

▽結核は働きながら治せ

結核の療養には金が掛ると人々は信じて居る。この樣な先入主觀があるから結核になれば、金のある人は轉地もよいで出す人が多い樣である。然し、世間の人々はそれ丈け經濟的にも、時間的にも餘裕が無い場合が多い。所が、人間には知つて適度の運動をした方が良いのである。寢てばかり居ては食事も不味からうし、消化も惡く、氣がイラ立つて來るのは當然の事である。『不如歸』の時代に較べれば世の中は進んで居る。現在ではもつと賢い治療法が手近にある。それも知らぬ樣な人の嫌がる物でなく、美麗な外觀と菓子の樣な味を持つた錠劑である。最近はどこの藥局でもサロミンAと言へば何用のある店なら皆販賣して居る。それにこのサロミンAは錠劑（粉末も勿論あるが）になつて居るから携帶にも便利で勤務先ならば机の上に置いて隨時に服む事が出來る。このサロミンAは藥學博士西崎弘太郎氏の指導の下に製せられた藥物療法と榮養法の長所を兼ね具へたもので、つて、胃腸を强化し、榮養を充實し、病菌に抵抗する力を與へるから服用すれば第一食慾が進む、消化がよくなる、身體の調子に元氣が出て來て顏色も明るくなるのである。殊に價が廉く一ヶ月分一圓五十錢で濟む近くの藥局に品切れの時は發賣元東京市株式會社藥品部（振替口座大阪七五七二八番）へ御注文あれば送料無料で急送する。今にして一圓を吝めば、後で何十百圓の治療費を拂はねばならないであらう。

●のむならノーシン！頭痛は苦痛だ●

バーターシステムを基調に 獨逸の新貿易統制

五新法令を公布し近日實施

進展するアウターキー

【ベルリン十二日發】輸出貿易の減退により經濟的危機に直面したドイツ政府は經濟相シャハト博士主張の下に思ひ切つた外國貿易統制を斷行するに決し、いよく近く五個の新法令を公布することとなつた、しかし統制々度は交換貿易(バーターシステム)を基調とするもので外國貿易は正規の輸入業者のみに限り産業部門の全般に亘り中央統制機關の監督に隷屬せしめることに依り殆んど經濟生活の全面に亘り一大革新を斷行するもので新法令の項目はつぎの如きものである

一、商品取引令
二、原料品、制局局設置案
三、外國通貨管理に正令

以上各法令により九月二十四日以後輸出入は勿論商業工業等産業各部門は悉く中央統制機關の監督下に置かれることゝなつたなほ外國貿易許可は正規の輸入業者に限定する結果右許可書を得たい外國品輸入業者は適當の期間内には必要な外國通貨を手に入れることは出來ぬこととなるがドイツ政府當局は新制度により大規模の交換貿易が確立出來るやう努めてゐる

逐年躍進增加足の トマトサージン事業

十年度卅萬函突破か

トマト・サージン事業は鮮內に無盡に近い原料品と勞銀安の點に上つて、昭和六年に開業が着手されてこの方、南洋および北米輸出に適販路を見出して七年には六萬圓生産、八年十二萬圓、九年度は十五萬圓と躍進的の增加足をみせその製造工場も現在元山、清津、法文津等で七工場を算する狀況にあるが、更に引續き斯業への增産新規事業計畫が着々進み、工場認可を申請中のものが現在清津林泉工場外四工場に達して居り、既設工場も夫々增産計畫をたててゐるので、本九年度生産は右工場が認可されれば一躍更に二十萬圓をこえるとみられ、十年度には三十萬圓以上の能力を發揮する模様である、何分現在生産一億圓に達する斯業は原始的加工處理ともいふべき魚肥と魚油にのみ限られてゐるだけ・魚油の硬化油への加工と共にこのトマト、サージンの發達は頗る期待せられる

期待外れの 無煙合同

悲觀的觀測濃厚

無煙炭合同は第一回協議の結果にもとづいて九月初に加盟各社の評價委員會を開催するプランとなつて居たが、そのうち新明無煙を除いて、大いに氣勢を削がれてゐた處、松田三菱常務の入城や新明無煙會社の出席をかねて加盟常務協議は積極的とみられた其振興策へも冷淡の傾向をみせる有樣で、新明の新明無煙は獨自の三十萬圓を出願計畫に邁進中であり、三菱、明治は双方とも積極的に動く形勢もない有樣となつて居り、無煙炭合同は容易に展開の氣配がみえず、悲觀的觀測が濃厚である

百萬臺割 移出港在米

四十八萬石減

鮮內各移出港に於ける十日現在の民間米は三十八萬二千四百二十一石政府米六十一萬六千八十三石合計九十九萬八千五百四石と遂に百萬石を割るに至つた前年同期に比し六十二萬三百十石增加してゐるも前年に比し四十七萬九十二百十二石である內譯左の通り(單位石)

	(民間米)	(政府米)
籾	[illegible]	[illegible]
玄米	[illegible]	[illegible]
白米	[illegible]	—
濁米	[illegible]	—

の米穀により金融具體化を豫想されたが、右兩氏の米穀は無煙炭合同以外の自社事業の要務を帶びて居り、一方東拓系の中島專務の入城も目下確定的でないので、各社代表が參集して合同第二次協議會開催は無見當の狀態である、しかして最近各社の合同に對する態

京南鐵道決算

廿九日總會

朝鮮京南鐵道株式會社昭和九年上期決算は此程終了、鐵道局の檢査を終へたが其成績は左の如くである(單位圓)

收入	四六七、八五二
支出	四五五、五八八
益金	一二、二六三

なほ當期末建設費は一千九百五十五萬五千四百十三圓、政府補助金は七十一萬五千百四十一圓である因に株主總會は二十九日開催の豫定

建設工事入札

滿浦線第二十工區及惠全線第十二工區の建設工事請負入札は今十二日午前九時鐵道局に於て行はれたが、其結果、滿浦線第二十工區は三十一萬八千四百圓を以て日滿土木株式會社に落札決定、惠全線第十二工區は四十一萬九千八百圓を以て荒井組の最低入札であつたが豫算超過の爲決定見合せとなつた

京城商議總會

京城商議では二十二日午後一時より議員總會を開き十一月の役員會で決定した左の件を附議する

一、工業用水に關する件
一、新鮮に對し共立火災と保險契約締結の件(三三四圓)
一、營業物價税に關する件

木浦電氣から 昭和電氣へ送電

全南の技術統制進む

半島の陸窪である全南の南端地方康津、長興、靈岩、海南などに電氣を供給してゐる昭和電氣株式會社では現在康津のディゼル百二十キロワットの發電所を以て電燈のみを供給してゐるが近頃附近の精米業者から電力の需要が相當多數あり此の傾向は今後とも益々增加する趨勢にあるので木浦姉妹會社たる木浦電氣から其の所要電力を受電して電燈の外電力の需要に備へることになつた。そのため木浦電氣では新安郡二老面他域里に變電所を新設し此の地より康津に至る送電線を建設することになつたが同社ではこの機會に送電線の沿線地方を供給區域に編入し電氣を供給することになつた・かくて全南々部地方の設備統制は着々實現を見るわけであるが、これは慶南北、忠南北に漸次的に進展せる合設備統制と相俟ち南鮮電氣統制の準備工作をなすものとみられる

京城地金反落

京城市中地金相場は內地安と行過ぎの反動に本朝賣買双方共に各二十錢安の十二圓四十錢買十一圓九十錢に反落した

排下げの効果躍如

鮮米上旬移出は十四割の增大

累計は豫定總額に接近

總督府調査の九月上旬中の鮮内米の移入概算によれば米の移出の排下げによつて端境期に拘らず有損れが鎔和され此等民間所有米の增加分は內地に向けられ二十一萬五千五百石餘に達し前年の九萬一千六百石餘に比し一四六%の激增となつた、なほ栗輸入は依然として好況を呈してゐる此反面產栗の輸移入概算によれば米の移出米の移入は却つて減少してをり結局上旬中の輸移出入は民間持米增による對內地移出增といふ特異な現象を呈した、しかして米移出の累計は八百四十四萬六千石と、米穀需要概算によつて豫定された八百五十萬石に肉迫し餘すところ五萬四千石となつてゐる(單位石)

◇米輸移出高

	本年	前年
上旬	[illegible]	[illegible]
累計	[illegible]	[illegible]

◇米輸移入高

	本年	前年
上旬	[illegible]	[illegible]
累計	[illegible]	[illegible]

◇粟輸移入高

	本年	前年
上旬	[illegible]	[illegible]
累計	[illegible]	[illegible]

激增一途の貿易額

八月對內對外共に躍增

貿易尻は徐々に惡化

八月中の朝鮮對內地貿易は移出三千二十八萬千圓移入三千七百二十萬圓合計六千七百四十八萬九千餘圓に達し前年同期の五千八十六萬二千餘圓に對し實に三二%六九の激增となつた、一月以降の累計においては移出入合計五億六百二十七萬二千圓で遂に五億圓を突破し前年同期より實に一億三百五十萬九千圓增比率二五%六九の大飛躍を示した

	本年	前年	增減(△)
移出	[illegible]	[illegible]	[illegible]
移入	[illegible]	[illegible]	[illegible]
計	[illegible]	[illegible]	[illegible]
入超	[illegible]	[illegible]	[illegible]

この原因は接壤地滿洲國の成立による對滿貿易の進展、朝鮮産業の發達及び內地滿洲間の中繼貿易が多量に上つた事等が擧げられるが、ただ個々の事實としては米及籾が量及び價格に於て斷然頭角を表し肥料飼料石炭水産物硫安鐵鋼の輸移出多く機械器具類の中繼貿易が大量に上り且つ鮮内の建設事業の擴張購買力增加による建築材料類の輸移入が全面に汎つて激增したことが擧げられる

然もこれを既報の對外貿易八月末累計八千八百四十萬五千圓を加算した輸移出入額總計は五億九百六十萬七千餘圓で近來になき記録を作つた前年同期に比し二五%六九の大激增となり朝鮮貿易の膨脹は恐歎すべきものがある

一月以降移出入累計(單位千圓)

	本年	前年	比較增△
移出	[illegible]	[illegible]	[illegible]
移入	[illegible]	[illegible]	[illegible]
計	[illegible]	[illegible]	[illegible]
入超	[illegible]	[illegible]	[illegible]

蟹罐詰工場の 新設競願

少額投資で年收三萬圓

殖産局は昭和五年蟹罐詰工場を許可制としその以前の濫設の弊を一掃し工場數の如き四十四工場を十一に減じその後六工場を許して現在十七工場として居るが、蟹罐詰工場は五千圓から一萬圓程度の建設資金があれば足りしかもこの頃は一年に三萬圓の純益があるので新設工場の認可申請續出し殖産局を面喰らはせる此の結果暗中飛躍が盛んに行はれ往年の濫設防止を第一條件として認可した工場が再び激增しはせぬかの懸念が生じ又八年の年産一萬二千函にて取締の關係上、一年に三萬函の製造は困難であるのに斯く工場を濫設することも考へものであるので、水産物罐詰工場認可制の効果が漸く顯著となつた折柄本府當局は業者に自重を希望してゐるがこの企業が小資本で出來るのは朝鮮罐詰水産組合が仕込資金窓融等を融通するのも一原因であるようだ

組銀有價證券手持

京城組銀の有價證券手持八月末現在は二億二千四百七十六萬圓とで大膨脹を示し、一兩年前に比すれば一億圓餘の大膨脹であり、信託金組等もその過剩資金放資の途を有價證券に求めてこの手持大約三千萬圓に對し、その他有資階級は令春の百花繚亂的な株界景氣に逆行して、その手持有價證券は保有的增加をみせてゐるが、岡田內閣の成立この方財界不安に財界は動搖を續け、最近の金融硬化、秋高景氣の反落等は株式、國債、社債市場とも深刻な反動の中へ叩きこんできたので、證券手持の價額低落せる折柄だけ、相當巨額の損害もあり、今後を注目せられてゐる

土信最終重役會

朝鮮土地信託會社では十二日午後二時より最後の重役會を開き引繼其他諸般の協議を爲すが株金高率は清算事務に廻すことになつた

滿洲大豆減收

一割五分乃至二割減

【新京電話】本年に於ける滿洲の大豆生産高は水害並滿洲國の減反獎勵施により平年作より一割五分乃至二割の減收は免れぬものとみられてゐるが滿鐵調査による本年度滿洲大豆收穫豫想高は南滿、首五十三萬九千二十噸で昨年に比し一萬四百四十噸の減收を見るが北滿に於ては百八十三萬二千百九十噸で昨年より二十一萬八千三百四十噸の減收が豫想されてゐるが南滿二回の調査では其の後の水害狀況により更に減收の數字を示すのではないかと見られてゐる

加藤總裁の 支那視察日程

加藤鮮銀總裁の中北支及滿洲視察日程は左の如く決定したが東京鮮銀理事、前田監査役、木村調査課長の兩氏が隨行することになつた 十四日東京出發、十六日神戸より長崎丸に乗船長崎經由十八日上海上陸杭州、漢口、南京、濟南、青島、天津、北平、錦州、奉天、新京を視察し歸途は大連經由で飛行機にて十月三十日歸城の豫定 加藤總裁の渡支は數年來の懸案であつて日支經濟提携の今日漸く實現を見るに至つたものであり日滿支經濟關係に對し何等かの貢献を齎すものとして注目されてゐる

落穂

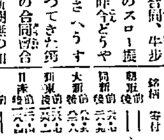

無煙合同、牛歩遲々のスロー振りから昨今どうやら影さへうすくなつてきた筈二回の合同會合▲三菱の松田常務、新明無煙の加藤常務の來鮮で期待されてゐるにも拘らず、一向氣振の方が匙が上げず、入鮮した連中合同の合の字も云はぬ始末▲五中には年計畫の自社本位の探炭計畫を進めてゐるのもある、これなて合同は空吹く風と云つた狀だ▲ドイツの新貿易統制、やつちよる、やつちよると對岸の火事式ではすまぬ

大橋社長日程

大橋京電社長は十四日午前六時四十五分入城三、四日滯城の上三浪津に於ける朝鮮興業の水害地視察を遂げ釜山に一泊夫れより歸途博多に於けるビール會社關係の視察を爲し歸東の豫定である

外電(十二日)

倫敦銀塊	二十片四分ノ三
米銀塊	四十九仙二五
印棉	四十四錢高
スチール株	三十二弗八分ノ七
アナコンダ株	十一弗八分ノ三
米日爲替	三十弗四仙
英米爲替	五弗一仙四分ノ一
紐育銀塊	四十九仙四分ノ一

株式(十二日)

朝取定期

銘柄	寄付	大引	高値	安値
朝取 前	[illegible]	[illegible]	[illegible]	[illegible]
朝取 後	[illegible]	[illegible]	[illegible]	[illegible]
同新 前	[illegible]	[illegible]	[illegible]	[illegible]
同新 後	[illegible]	[illegible]	[illegible]	[illegible]
大新 前	[illegible]	[illegible]	[illegible]	[illegible]
大新 後	[illegible]	[illegible]	[illegible]	[illegible]
新東 前	[illegible]	[illegible]	[illegible]	[illegible]
新東 後	[illegible]	[illegible]	[illegible]	[illegible]
日産 前	[illegible]	[illegible]	[illegible]	[illegible]
日産 後	[illegible]	[illegible]	[illegible]	[illegible]
拓新 前	—	—	—	—
拓新 後	—	—	—	—
日魯 前	—	—	—	—
日魯 後	[illegible]	—	[illegible]	[illegible]
同新 前	—	—	—	—
帝人 前	—	—	—	—
同新 前	—	—	—	—
鮮銀新 前	—	—	—	—
安取 前	—	—	—	—
鐘紡 前	—	—	—	—

東京短期

銘柄	寄付	大引	高値	安値
新東 前	[illegible]	[illegible]	[illegible]	[illegible]
新東 後	[illegible]	[illegible]	[illegible]	[illegible]

大阪短期

銘柄	寄付	大引	高値	安値
大新 前	[illegible]	[illegible]	[illegible]	[illegible]
鐘新 前	[illegible]	[illegible]	[illegible]	[illegible]
日産 前	[illegible]	[illegible]	[illegible]	[illegible]
朝興 前	[illegible]	[illegible]	[illegible]	[illegible]
日魯 前	[illegible]	[illegible]	[illegible]	[illegible]
日毛 前	[illegible]	[illegible]	[illegible]	[illegible]
淺一 前	[illegible]	[illegible]	[illegible]	[illegible]
帝人 前	[illegible]	[illegible]	[illegible]	[illegible]
日レ 前	[illegible]	[illegible]	[illegible]	[illegible]

朝取實定と日歩

銘柄	算定	日歩	代引
朝取	[illegible]	[illegible]	[illegible]
同新	[illegible]	[illegible]	[illegible]
大新	[illegible]	[illegible]	[illegible]
帝人	[illegible]	[illegible]	[illegible]
新京	[illegible]	[illegible]	[illegible]
拓新	[illegible]	[illegible]	[illegible]
日清	[illegible]	[illegible]	[illegible]
日毛	[illegible]	[illegible]	[illegible]

實物

東株	[illegible]	朝鮮	[illegible]
同新	[illegible]	同新	[illegible]
鮮銀	[illegible]	東拓	[illegible]
同新	[illegible]	同新	[illegible]
殖銀	[illegible]	富士紡	[illegible]
同新	[illegible]	日石	[illegible]
東電新	[illegible]	鐘毛	[illegible]

貿易 買 京取 三六・八〇

朝取期日取引殘表

大株長期

銘柄	前引	後寄	後引
大新	[illegible]	[illegible]	[illegible]
東新	[illegible]	[illegible]	[illegible]
日産	[illegible]	[illegible]	[illegible]
同新	[illegible]	[illegible]	[illegible]
郵船	[illegible]	[illegible]	[illegible]
同新	[illegible]	[illegible]	[illegible]
鐘紡	[illegible]	[illegible]	[illegible]
同新	[illegible]	[illegible]	[illegible]
日魯	[illegible]	[illegible]	[illegible]
東新	[illegible]	[illegible]	[illegible]

金融(十二日)

△日銀帳尻

貸出高	[illegible]
正貨準備	[illegible]
保證準備	[illegible]

△鮮銀帳尻

發行高	[illegible]
正貨準備	[illegible]
保證準備	[illegible]
預金高	[illegible]
貸出高	[illegible]

△京城コール

無條件	〇七〇〇より〇七五〇
翌日	〇七〇〇より〇七五〇
普通	〇七〇〇より〇七五〇

期米(十二日)

朝取仁川

	前場 當限	中限	先限	後場 當限	中限	先限
(一)	[illegible]	[illegible]	[illegible]	[illegible]	[illegible]	[illegible]
(二)	[illegible]	[illegible]	[illegible]	[illegible]	[illegible]	[illegible]
(三)	[illegible]	[illegible]	[illegible]	[illegible]	[illegible]	[illegible]
(四)	[illegible]	[illegible]	[illegible]	[illegible]	[illegible]	[illegible]
(五)	[illegible]	[illegible]	[illegible]	[illegible]	[illegible]	[illegible]
(六)	[illegible]	[illegible]	[illegible]	[illegible]	[illegible]	[illegible]
(七)	[illegible]	[illegible]	[illegible]	[illegible]	[illegible]	[illegible]
(八)	[illegible]	[illegible]	[illegible]	[illegible]	[illegible]	[illegible]
(九)	[illegible]	[illegible]	[illegible]	[illegible]	[illegible]	[illegible]
(十)	[illegible]	[illegible]	[illegible]	[illegible]	[illegible]	[illegible]

東京期米

	前場 當限	中限	先限	後場 當限	中限	先限
寄付	[illegible]	[illegible]	[illegible]	[illegible]	[illegible]	[illegible]
(一)	[illegible]	[illegible]	[illegible]	[illegible]	[illegible]	[illegible]
(二)	[illegible]	[illegible]	[illegible]	[illegible]	[illegible]	[illegible]
止め	[illegible]	[illegible]	[illegible]	[illegible]	[illegible]	[illegible]

取組高 受渡高 [illegible]

大阪期米

	前場 當限	中限	先限	後場 當限	中限	先限
(一)	[illegible]	[illegible]	[illegible]	[illegible]	[illegible]	[illegible]
(二)	[illegible]	[illegible]	[illegible]	[illegible]	[illegible]	[illegible]
(三)	[illegible]	[illegible]	[illegible]	[illegible]	[illegible]	[illegible]
(四)	[illegible]	[illegible]	[illegible]	[illegible]	[illegible]	[illegible]
(五)	[illegible]	[illegible]	[illegible]	[illegible]	[illegible]	[illegible]
(六)	[illegible]	[illegible]	[illegible]	[illegible]	[illegible]	[illegible]

大阪期米喰合 [illegible]

各地期米

	前寄	前止	後寄	後止
△兵庫 先限	[illegible]	[illegible]	[illegible]	[illegible]
△下關 先限	[illegible]	[illegible]	[illegible]	[illegible]
△名古屋 先限	[illegible]	[illegible]	[illegible]	[illegible]
△釜山 先限	[illegible]	[illegible]	[illegible]	[illegible]
△大田 先限	[illegible]	[illegible]	[illegible]	[illegible]
△群山 先限	[illegible]	[illegible]	[illegible]	[illegible]
△木浦 先限	[illegible]	[illegible]	[illegible]	[illegible]
△鎭南浦 先限	[illegible]	[illegible]	[illegible]	[illegible]

商品(十二日)

	寄付	前引	後場寄付	引
△大阪綿絲	[illegible]	[illegible]	[illegible]	[illegible]
△横濱生絲	[illegible]	[illegible]	[illegible]	[illegible]
▲現物賣價四五圓				
△大阪綿花	[illegible]	[illegible]	[illegible]	[illegible]
△大阪人絹	[illegible]	[illegible]	[illegible]	[illegible]
△大阪砂糖	[illegible]	[illegible]	[illegible]	[illegible]
△鐘淵綿	[illegible]	[illegible]	[illegible]	[illegible]

株式 阪地安に崩落

あと引返して小浮動

前場 今朝外電は米棉六〇錢見返りスチールアナコンダ共に強張りを報じ阪地が不振乍ら其他一般強含みをしたが新東一三引より不勢となり二八圓七と前日比一〇一錢安目一〇二圓四と前日比二一錢安後場 阪地の一層れ寄附きを眺めて新東一三六圓一と二圓九 大新八二圓八と二圓七安 日産一一八圓四と一圓七安

何れも前場引値より稍落して寄附きあと東株七四圓丁と小戻し大新四圓丁と小戻しだが他方面解取は七圓中心に保合日産九丁と戻し此の邊で浮動に推移した

買物高低區々

朝鮮人絹一圓七〇錢新興人絹一圓高東拓パルプ七錢其他は保合であるが帝國火藥は一圓三方保放れ帝國纖維九安エタバイ新八安東レ新九錢高低區々▲朝鮮人絹三圓七▲新興人絹二圓丁▲滿洲セメント九圓八▲東亞煙草四〇圓八▲ホップビール六圓八▲大同電力新八圓九▲國光レーヨン八圓丁▲帝國火藥二六丁▲鐘四圓丁▲東北電八九安▲日經アルミ三四圓十二四圓九▲帝國纖維四圓丁▲日華油脂三六四圓▲東洋紡…

過渡鍛錬時代

朝鮮鐵道五〇圓八▲エタバイ新二六圓丁▲第一エタバイ一三圓九八帝國新一七圓丁八櫻田機械一四圓丁▲證券金融二五圓四▲一二圓二▲東レ 九三圓丁出來高(九七〇〇株)尚內海讓である

仕込んだ相場のあと尻當人氣に相場は弱含みに保合ひこの邊一服といつたところであつた、投げ遲つてゐた東京の節なり買も支へ切れず投出して來たので大下げ寄全く正に面に整理されて上長となつたところ之で新東は完全に整理が出來たとみてよからう併し秋高人氣の失望から依然として人氣

東京短期

後場寄付

	前場引值	後場寄付
東新	[illegible]	[illegible]
大新	[illegible]	[illegible]
鐘新	[illegible]	[illegible]
日清新	[illegible]	[illegible]
帝人新	[illegible]	[illegible]
東レ	[illegible]	[illegible]
洋紡	[illegible]	[illegible]
日魯	[illegible]	[illegible]
三菱	[illegible]	[illegible]
日石	[illegible]	[illegible]
日産	[illegible]	[illegible]
朝鮮	[illegible]	[illegible]
東電	[illegible]	[illegible]
日糖	[illegible]	[illegible]
明糖	[illegible]	[illegible]
日鑛新	[illegible]	[illegible]
北炭	[illegible]	[illegible]
日電	[illegible]	[illegible]

は兎へ過大にありが現に買つて出る譯にも行かないので漸く底値鍛錬に低迷時代に入つた、何分より以上の突込を避けるには依材料も出盡しの感でありこの保合は當分續くであらう、日産

朝鮮證券取引員 山本源作商店 電話代表本局四八九〇

天 京城明治町 大原現物店 代表電話本局(?)七〇〇

◎本日ノ動キ(午一時迄東京電話)

新鐘	[illegible]	[illegible]
新紡	[illegible]	[illegible]
東洋紡	[illegible]	[illegible]
新東	[illegible]	[illegible]
先進	[illegible]	[illegible]
日シ新	[illegible]	[illegible]
同ヤンリ	[illegible]	[illegible]
川崎	[illegible]	[illegible]
同島	[illegible]	[illegible]
東洋レイヨン新	[illegible]	[illegible]
電本	[illegible]	[illegible]

朝鮮取引所 證券取引員 大原證券株式會社 電本四七七〇 四七七一 四七七三 四七七四

朝新日魯旋り

日魯朝新は他の一群弱含みを眺め相當動制を示し朝新は二七四台に引返し日魯も六六圓六と一層反撥して來た、入氣低調の折柄一本調子の上押しは至難であらうが目先小波狀があるとしても執れも下値は淋しいとみるべきではあるまいか、日魯に對しては強氣は依然八五圓目標として居るやうであり當社の業績は豫想以上の好調を示し增配は確實だとされてゐるのであるから探察的にみても買つて損のないところであらう、日鮮關係の新纖化ルーブル問題等が引續り となつてゐるから高値飛付は戒されねばならぬが押目は依然買であらう、朝新も一瞬押目買人氣の寡頭となつたのでこの一角は波瀾含みの風情である

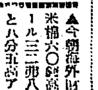

▲今朝海外電報は米棉六〇錢高スチール三二弗八分七と八分五高アナコンダ一二弗八分三と八分一高と久振りに好調を傳へたが何等刺戟するところとならず▲相場は良い人氣に際せられて國策を見合せ保合つて了つた▲まだ誘分投違つてゐる向もあり突込んだところは難平買もあるので相場はコレして了ふ結果となる▲玉整理を要求され乍ら却つて玉整理を阻止するやうな事となるので人氣の回頭には未だしの感がある▲日歩が反撥して來たが氣迷人氣に押へられて伸び切れない▲朝鮮は値頃が値頃だけに新規の買物が弗々這はされてゐるやうであるが高値は戒されてゐる▲秋風立つて來たので探實的物色買で安いところは狙はれてゐるので實動は相當取組活潑となつた

豫算編成注視

藤井藏相は豫算編成に際し軍備費を除く各省新規要求は全面削除し東價費に對しても思ひ切つた大削減をし行し豫算を二〇億台に喰止める方針であると傳へられこの成行は頗る注目されてゐる而して一方に於ては減稅が一部增稅に傾いたとも傳へられてみるので人氣は自然低迷に陷るの外ない次第である、今後軍部大臣と藏相の政治的折衝によつて解決される事となるであらうがこの成行は目下最大の關心事として注目されてゐる

東京國債反撥

國債は金融の軟調にマバラの買物を呼び內國債は五錢方高く佛貨債は十五錢高米貨債も六分半五十錢高五分半一圓高と夫々

京城府明治町二丁目三 秋田株式現物店 電話本局二四〇番

(十一日正午時)

朝鮮新	[illegible]	東京新	[illegible]
東鐵新	[illegible]	旭紡	[illegible]
東鉱新	[illegible]	東洋レ	[illegible]
鐘紡	[illegible]	三菱	[illegible]
同新	[illegible]	北海炭	[illegible]
同新	[illegible]	鋼新	[illegible]
同新	[illegible]	同新	[illegible]
同新	[illegible]	エタバイ	[illegible]
金剛新	[illegible]	日産	[illegible]
西紡	[illegible]	帝繊	[illegible]
東拓新	[illegible]	南滿	[illegible]
朝新	[illegible]	京紡	[illegible]
朝鮮	[illegible]	同新	[illegible]
總督	[illegible]	三水	[illegible]
京紡	[illegible]	大同新	[illegible]
新電	[illegible]	大日新工	[illegible]
パルプ	[illegible]	山陽工作	[illegible]
パルプ	[illegible]	東京電	[illegible]
湖工鐵	[illegible]	東鐵鋼	[illegible]

相殺となつて居る石敵を加算すると尠なくとも未だ三萬石近くに達し買方は地場の有力者を筆頭に思惑筋が好く買摘り賣方は一部正米筋の保預けを除く外は悉く小口筋の對峙となつて居るのみか中限の如きは買方主力が全力を集中せるため十萬石以上の大取組を有し賣方殆んど鳥籠されて居るので何時大波瀾を卷き起すやも計り難き情勢となつてゐる又先限に於ても賣方は一人娘に媚八人と云ふ調子で賣り崇ひ地場は悉く上賣成に傾き

期米 天候良好 不味

前場 今朝は天候の良好と阪地の小弛みを受けて買方の見切りに當市出來ず先三圓十錢と前日の止値より五錢安に寄付き其方の警戒にアトは迎節十錢弱みに焦付き十二錢と無味閑散に前場を終つた

後場 各地の不味に寄不申中二四圓三〇錢先二三圓一錢と前止めより一文安に寄昧き三節一〇錢と不昧閑散であつた

買方腰入深し

相場は依然保合商狀を脫しないもこれを組關係から見ると三期共全く風狸に漏つの慨がある即ち期近は表面一萬石近くの取組に過ぎないも各取引店の側で

◇…東京株式長期(前場)

倉組	八〇〇	八〇〇
鐘紡	[illegible]	[illegible]
同新	[illegible]	[illegible]
東新	[illegible]	[illegible]

買進まれた▲甲五分利一〇一六〇▲二回四分九八、六五▲二回四分不中▲佛貨四分一八四、四五

公債 株式 松永正安商店 京城明治町一ノ五九 電話本局二六〇・九三四三・四三〇一

中限大波瀾

新穀出廻如何で

目下硬軟双方が四つに取組んだまゝ成行きを傍觀されて居る中間目されて居る狀態であるつゝある朝今後の成行きは大に

新しい天候の良好に依り作柄が何程見直すかが一問題であるが最近各產地の情報を綜合して見ると北南の為めに株張り惡い米は全鮮的であるが然し天災に依り大波害を蒙つたのは慶尚南道丈けで其他は案外良好を傳へ漸く忠清南北から京畿道 黃海道にかけては昨年より稍見劣りする程度で既に一般が悲觀せるやうな不作ではないと云ふ者が多い共所へ秋日和の良好で作柄が見直すとなれば朝鮮としては案外增收を見るやも知れないと豫想されるに至つてゐる

朝取期米本玉表

	賣方	買方
當限		
(一)	一二、五〇〇	〔ヌ〕七、〇〇〇
(二)	一二、四〇〇	〔一〕二、〇〇〇
(三)	一、九〇〇	〔二〕一、〇〇〇
(四)	二、八〇〇	〔三〕二、一〇〇
(五)	一、六〇〇	〔四〕九、八〇〇
(六)	一〇〇	
中限		同・買方
(一)	一二、五〇〇	〔一〕一二、三〇〇
(二)	八、一〇〇	〔二〕一、〇〇〇
(三)	四、九〇〇	〔三〕四、〇〇〇
(四)	七〇〇	〔四〕六、九〇〇
(五)	八〇〇	

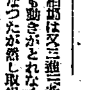

相場は又三進三進も動きがとれなくなつたが然し取組關係から見ると三期共ふくれる一方で居る所へ更に有力者が買出動を試みてな事から一層簡借されるに至つてゐる又先限に於ても賣方は一人娘に媚八人と云ふので人氣は好く買つて來るらしい▲して見ると今の保合は嵐も分らない▲何にしても此の十限は本年中一番大きな取組で今後に於ける天候の推移や正米の情では個々原の大激戰は免れない情勢である

作柄見直すか

久しく不良勝ちに推移した天候も漸く恢復し來揚天候は良好に經過しそうになつた從つて今後の收穫の多寡は各地の大小豐凶の別によつて大波を卷くと見てよく…

正米處分順調

目下仁川に於ける正米事情を見るに政府の排下米中多摩鋼に歸する林省との間に受渡が濟む片端から內地へ殆んど移出され又智異米も北海道や東京大阪方面へ好く取引されたので何れも最早品掠れ氣味である從つて來る十五日解除する貯藏米の如きも各精米所では原料不足に手をすけて待つて居る狀態であるから之れが相場に及ぼす影響はこの上期待出來ないと見る向が多いのみか今月末頃政府米の處分全部が假りに拂下げあるとしても其れまでには正米も相當に消化して居るから至穩都合よく處分されるものと豫想されてゐる狀態である

限の豫前が十月に於ける新米の出廻り具合に待つ所多きは云ふまでもなく賣方側では値頃が高いので新米は相當に出廻つて來るものと見て居る向が多いも之れを過去の例に徵するを昨年の如き丸仁背內の受檢數は僅か四萬以除りでその內大部分は古米の混合用として內地に高く販れされ定期には採算上渡米化してない其所へ本年は不作のため一般作が遲れ氣分であるのと南鮮地方の大凶作に依り新米の一番早く出廻つて來る忠北地方の米は釜山へ吸集される惧があるから十限に新米が間に合ふ事は一層困難と見られ最近は之等事情より更に有力者が買出動すると云ふ調子で中限の前途は人氣の對照ひと相俟つて多大の興味を惹ぐに至つてゐる

仁川(同調)

仁川府宮町三丁目 朝鮮取引所米穀取引員

○桑野健治商店 電話長二九(?)番

二十四圓四等二十三圓八十五錢五等二十三圓七十錢不合格米二十四六十錢一等白米十四〇七錢新穀良種六錢八厘在來種六錢六厘五毛で何れも前日と大差なき商狀である

釜山(不變)

各地期米の不伸と市中人氣の倦怠氣迷ひに氣乘薄く相場前値と摺りの模良三等二十四圓ドタ四等二十三圓七十錢五等二十三圓四十錢不合格二十二圓八十錢見當を唱へ七百十九叺の取引があつた

大邱(小高)

各地期米の不昧乍ら道上の依然たる不良に人氣手堅く地場精白筋の入注因料手當に相場十錢方上伸し殿良三等二十三圓五十錢四等二十三圓二十錢見當を唱へた

大阪市中在米高

十二日現在は四百六萬九百七十俵と前日の在米に比較して一萬六千五百三十三俵の減少なり

東京深川在米高

十二日現在は九十八萬五千三百七十四俵と前日の在米に比較して三千二百七十七俵の減少なり

米日小高

【ニユーヨーク十一日發】米日爲替前日との比留三十ドル丁度七セント高、賣三十ドル三セント八セント高

東京爲替(十二日)

	賣	買
對米	廿九ドル十六分十五	三十ドル十六分一
對英	一志二片十六分十三	一志二片八分三

朝鮮郵船出帆 (朝鮮郵船定期出帆) 低廉船中食事附

北鮮 横濱直行 (東京—清水—名古屋—大阪—神戸—コース) 長山丸 清津三日 雄基三日

北鮮 東京 行 (新潟—名古屋—清水—東京) 汝壽山丸 清津三日 元山十月二日

○急行船 新京丸 雄基三日 元山三日 (神戸—門司—大阪)

西鮮 東京 行 (名古屋—清水—横濱) 江原丸 仁川廿日 木浦三日

△成鏡丸 新潟三日 雄基廿日 仁川三日 (釜山—博多—門司)

北鮮 名古屋行 金剛山丸 雄基廿七日 清津廿八日

○鑛業運輸部 西南鮮 阪神直行

北鮮 大阪 行 (敦賀—門司—阪神) 京城丸 清津十月六日 元山九日

慶江丸 雄基十二日 清津十四日

西鮮 大阪行 (博多直行—神戸寄港) ○北鮮丸 慶源丸 仁川卅日 木浦三日

益山丸 新義州三日 鎭南浦三日 仁川三日

興亞丸 仁川六日 群山七日 木浦三日

敦賀 行 (新潟—伏木—敦賀) 慶安丸 清津三日 元山七日

伏木七尾・新潟行 (敦賀) 清津三日 元山三日

鹿兒島・三角行 (釜山—長崎—三角) 仁川三日 群山三日

上 海 行 (寄港地—釜山—清津—大連) 平安丸 仁川三日 木浦五日

青 島 行 (寄港 芝罘—大連) 仁川三日

大 連 行 (仁川大日大連直行) 江丸

日本郵船定期出帆

△右ノ外臨時便アリ詳細ハ各代理店ニ御照會ヲ乞フ

清津丸 九月廿六日

宮崎丸 歐洲行 九月廿二日

大洋丸 桑港行 九月廿五日

照國丸 歐洲行 九月十四日

湖南丸 九月十七日

京城南大門通り五ノ一 朝鮮郵船株式會社 代表電話本局四一九五

仁川出張所 電話長一三四

元山支店 電話長四〇三

釜山支店 電話大倉一一九三

京城代理店 朝鮮運送支店

仁川代理店 朝鮮運送支店

群山代理店 朝鮮運送支店

木浦代理店 朝鮮運送支店

鎭南浦代理店 朝鮮運送支店

新義州代理店 國際運輸支店

阪神代理店 朝鮮運送支店

朝鮮郵船株式會社 內國大連汽船株式會社

威海衛、芝罘、大連行 利通號 九月十七日午後 九月十九日午前

威海衛、芝罘、大連行 共同丸 九月十三日午後 九月十五日午前

鎭南浦、大連、天津行 長山丸 九月十八日午後 九月十九日午前

○朝鮮郵船釜山鐵道局主要驛ニテ乘客券賣捌 鐵道聯絡貨物取扱 ジャパン・ツーリスト・ビューロー案內所 京城三越支店內

仁川海岸町四 代理店 野口商會 電話二四番・一七三番

京城日報
朝刊　夕刊
本紙朝夕共十

朝鮮語講義錄

內鮮專門家諸氏執筆
斯界唯一の指導機關
（見本進呈）
（本書は全部印刷濟に付幾月分にても同時に發送することを得）

○定價六十錢◇三ヶ月一圓七十五錢◇六ヶ月三圓四十錢◇一年（全期）六圓五十錢
○右合本　上・中・下三冊一組美裝函入　特價六圓五十錢（送料五十錢）
○特典　右一年分又は合本の御申込には「朝鮮語會話問題並に譯文集」（定價一圓五十錢）を一冊進呈す

本講義錄は斯界唯一の指導機關にて內鮮專門家諸氏の執筆に係り會話、文法、對譯法を初め各必要科目を網羅し其の講述の平易にして懇切なること世上既に定評あり、年々施行さるる第三種試驗合格者は殆ど本講義錄講習者を以て占めつつあり、以て効果の顯著なるを知るべきである

◎朝鮮語讀本譯解　卷一（送料共三十四錢）卷二（送料共五十六錢）卷三（送料共五十六錢）

京城太平通一丁目朝鮮通信社內
朝鮮語研究會
振替京城一六〇六番

設備完全なる專門店
アートー
高級萬年筆
金一圓五十錢以上、二ケ年間保證付
米澤萬正堂
京城本町

ゴムベルト
ホース　パッキング
橫濱護謨製造株式會社
代理店　湯澤商店
京城府西四軒町九番地
電話本局五九八番

小兒科
吉田醫院
醫學博士　吉田得次
診察　自午前九時　至午後二時
漢江通十一番地
（龍山電車前）
電話龍山四八番

安田銀行
京城支店

銘酒
朝の花
アサノハナ

各眼科病院處方眼鏡責任謹製
白金、金緣、鼈甲、ホワイト金
其他實用眼鏡在庫豊富
御指定
帝大病院眼科　醫專病院眼科　赤十字病院眼科　鐵道病院眼科　衛戍病院眼科
江頭眼科醫院　金井眼科醫院　常川眼科醫院　仁川岩永醫院　金剛道了眼科
大學堂眼鏡店
京城府本町二丁目
電話本局二三七五番・振替京城一二九
○御希望ノ御方ニハ懸賞ニテ眼力檢眼致シマス
○御地方ノ御方ハ御照會ノ節ハ（切手二錢御添付乞）

資本金五百萬圓
一、當會社は確實を本旨とし御便利に業務御取扱可申候
一、當會社は損失を公平且つ迅速に支拂可申候
一、電話又は御一報次第社員參上可仕候
日本共立火災保險株式會社
取締役社長　原錦吾
本社　東京市京橋區銀座西六丁目三番地五
京城出張所　京城府本町三丁目三九番地（電話本局長一五六六番）
出張所長　三鍋才次郎
所在地　內地、京城、仁川、水原、淸州、忠州、公州、大田、江景、群山、全州、裡里、光州、木浦、麗水、順天、晋州、馬山、釜山、大邱、金泉、浦項、慶州、安東、元山、咸興、平壤、鎭南浦、新義州、海州、沙里院、平康、城津、會寧、淸津、羅南

美味しく味噌汁を拵へるには？

材料　赤味噌（仙臺）五十匁、豆腐八十匁（約一丁）削節五匁、水五合他に好みの種若干、味の素少量。

拵へ方　味噌は擂鉢で充分擂り乍ら、硬く搾つて水氣を去つた豆腐を加へ、尚よく擂り合せて、其の分量の水を徐々に加へ、味噌こして鍋にこし鰹節の削つたものを入れ中火にかけ、かき廻しながら十五、六分煮て火より下ろし毛飾て他の鍋にこして好みの種と味の素少量を入れます。

味噌の黴を防ぐには
先づ第一に器に水分があるとすぐ黴るから水分をよく拭き、味噌はウシすと詰めその上にパラフイン紙をかぶせ密閉して風の通らぬ樣にする、又パラフイン紙の上に三分厚さ位に一面に鹽を入れると尚よろしい。

宮內省御用達　味の素本舗　株式會社鈴木商店

エビオス錠

完全酵母劑
ホントウのヘーフエ

エビオス錠は左の人々に好適！
▼胃腸弱き人　胃酸過多症、胃弱、消化不良、慢性胃腸加答兒、下痢便、便秘等
▼結核療養の人　食慾不振、各種ヴイタミン飲乏症、病後衰弱等
▼榮養不良の人　腺病質、虛弱、發育不全、乳汁分泌不足、榮養不良脚氣等

この二點！

胃腸強化と綜合榮養

榮養劑は須らくこの二點に立脚せるものでなければならない

どんな滋養劑、榮養劑も胃腸に消化吸收の能力が減退してゐれば充分な榮養効果を擧げることは出來ない。處が榮養劑を必要とする樣な人々に胃腸の弱い人はない。從つて胃腸の強化を圖るのこそ榮養療法の先決問題で、これを解決すれば日常食物中の榮養分をも同時に活用し得て、一を以つて十の効果を望むことが出來る。

食物の偏食以上に榮養素の偏食も大害がある。肝油の弊害が唱へられたのもこの理由からである。各種榮養素の綜合補給は榮養療法の根幹をなすものであるが、我々白米常食者に於ては、就中ヴイタミンBの大量補給を必要とする。從つて最良の榮養療法とはヴイタミンBを中心とせる綜合榮養……これである。

胃腸を丈夫にしながら各種榮養素を綜合補給するエビオス錠

エビオス錠はヴイタミンやグリコニキンや二十數種の活性酵素の綜合作用により先づ胃腸を丈夫に、その機能を正調にし、旺盛にする。從つて食慾は進み消化吸收は高まり、多年の便秘が矯正される。斯くて食物の攝取量が多くなると同時にその吸收率を良くする。更らに日常食物中に缺乏し易いヴイタミンA、B、C、D、E並にグリコーゲン、增血、增骨の作用ある銅、鐵、カルシウム、頭腦の榮養素として燐酸鹽、ヌクレイン酸等の各種榮養素を綜合補給するから、榮養は全身的に充實し、體重は增加し、抗病力治癒力が養成されて次第に潑剌たる健康が築かれる。

藥價低廉

大人約三十日量 三五〇錠	二圓
七〇錠	五十錢
一〇〇〇錠	五圓五十錢
（大粒）五〇錠	七十錢
一〇〇錠	一圓三十錢
五〇〇錠	五圓五十錢

說明書進呈
大阪市東區道修町株式會社田邊五兵衛商店宛御申込下さい

製造元　アサヒ・エビス・サツポロ・ユニオンビール醸造元　大日本麥酒株式會社
販賣元　株式會社田邊五兵衛商店　大阪市東區道修町
株式會社田邊元三郎商店　東京市日本橋區本町

EB 730

拓務案と運命を共にす
絶對支持の關東廳員一萬五千

政府案決定せば直ちに總辭職
既に辭表を取纏め中

【東京電話】在滿行政機構改革問題に關し、滿蒙の開發上最も現狀に則した行政的機能發揮により良の目的を達成し得るとの確信の下に、拓務省案を最も適切なるものとして極力之を支持して來た關東廳職員は、拓務省案が政治的波瀾により全面的潰滅に直面したので、極度に動搖し、各局部長以下給仕小使に至るまで全廳員一萬五千餘名は目下總辭職の決意の下に各部局に於て辭表を取纏め中であると傳へられてゐるが、政府案が正式決定を見た場合は直ちに愛知關東長官即刻提出することになる模樣である、而して在京中の關東廳大塚警務局長、水谷文書課長山本東京出張所長等も十二日辭表を取纏め、在滿の本廳又は所屬部局長宛飛行便で郵送したが、過去卅年に亘り滿洲の開發に、帝國の權益擁護に努力し、遂に今日の基礎を築き上げた關東廳がかくの如き重大決意の擧に出たことは、中央に於ける本問題の解決と關聯し頗る注目されるに至つた

相次いで蹶起す
旅順の本廳を初め
各地の關東廳機關の職員

本廳

【大連電話】拓務省案が不利の形勢に關東廳員一萬五千の職員は愈よ最後の猛運動を起すこととなつたが、旅順の關東廳本廳では十二日午後四時より各部長會議部の全體會議を開き、今後の對策協議の後白玉山に參拜し日露戰役戰死者の靈前に於て報告祭を行ひ、終つて午後七時より第一小學校に於て第二回職員大會を開催、各辯士起つて政府の安協案反對拓務省案絶對支持を叫び、若し容れられずんば斷乎たる決意あるのみと連呼し異常の興奮と悲壯な雰圍氣に浸され緊張裡に宣言決議を滿場一致可決し、これを岡田兼攝拓相、愛知關東長官、大塚警務局長に打電した

大連署

【大連電話】大連警察署では十二日の署員大會に於いて左の決議を可決し、署員の調印を得て直ちに之を關東廳に提出した

我々は一致團結拓務省案を支持し飽を賭して之が貫徹に邁進す

なほ水上警察に於ても十二日同一意味の決議をなし、全署員の調印を了した

奉天署

【奉天十二日聯合】奉天に於ける警官大會の結果、提出された辭表は一旦奉天市川警察署長の手許にまとめさらに關東廳警務局で取まとめられる筈であるが、一般署員も幹部と行動を共にすべく固く決意を有してをり大緊張を呈してゐる

新京署

【新京十二日聯合】在滿機構改革問題に關し新京においては形勢いよ\/惡化し、十二日新京署員はより\/協議したが署員の辭表提出となる模樣で、この形勢は吉林にも及ぶらしい

拓務悲憤の涙

【東京電話】在滿行政機構改革案につき拓務省の存立は殆んど無視され同省案を支持してゐた關東廳員は擧げて辭表を提出せんとしつゝあり事態は漸く重大化するに至つたが拓務本省においてもこれ等に異常な衝動を受け相當のセンセーションを起しつゝあり、而も一部に於ては相當悲憤の涙を絞つてゐる者あり關東廳の決意に本省も亦これに殉ずべきであるとの說も省內の一角に起りつゝあるので今後の成行如何に依つては本省內も就職の渦中に投ずるやも知れぬ形勢であるが、十三日は岡田首相の登廳日であるので、坪上拓務次官等の首腦部は岡田首相と會見、その意向を確めた上一部修正に迫はれず、あくまで拓務省案を容認しない場合は拓務當局としては對抗上最後的決意を表明するものと見られてゐる

【東京電話】在滿行政機構改革問題に關し岡田首相の政治的裁斷により全くその主張を蹂躙された拓務省は十二日首腦部會議を開き最後的對策を再檢討の結果

政府の提示せる安協案は拓務省案が過去三十ヶ年間滿洲の開發と帝國の權益擁護に努力せる關東局方面の歷史的基礎を以て立案せる現實的なるものなるにも拘らず現下の和難なる諸情勢の爲め犧牲となり、これを全く無視しながら拓務省としては飽まで國家的見地より最後迄正々堂々その主張を披瀝し初志の貫徹に努力しなければならぬ

といふに意見一致し、十三日拓相官邸に岡田兼攝拓相を交へ首腦部會議を開き手代木次官初め各局長より岡田兼攝拓相に對し政府案の不合理性を力說し而も最後的決意を包含する案を提出して岡田首相の再考を促すこととなつた

陸軍の主張に政府歩み寄る
解決點への第一步

【東京電話】橋本陸軍次官は十二日午後一時より同夕刻五時に至るまで實に四時間の長きに亘り首相官邸に於て河田書記官長、金森法制局長官等と會見、在滿行政機構改革問題に關する政府試案に對し陸軍側修正要求點に林陸相より岡田首相に希望せる事項につき種々協議を重ねた結果、その精神に於て實質は殆んど完全に陸軍案の貫徹を見るに至り、採みに採んだ本問題も茲に解決點到達への一步を踏み出すに至つた即ち

一、命令系統に關し全權大使の身分については全然政府案通りとする

一、全權大使の下に在る行政事務總長の身分資格の問題は陸軍側として最も重視した所であるが陸軍側の希望を容れ原則として文官とするも武官を兼任せしむることを修正する、これは文官事務總長が缺員若くは不在の場合は直ちに關東軍參謀長を以て自由に就任せしむることを目的とする

一、總理大臣直屬とする在滿事務局總裁の身分を文官とするを原則とするが場合に依つては武官を以て之に充つることゝする、而して總裁の下に在る局長若くは次官に武官を以て之に充つる希望に對しては考慮を拂ふ

以上の如くに陸軍側の希望に對して政府は努めて歩み寄りをなしたものである、而して右の結果を携へて河田書記官長は十二日夜中に岡田外相を訪問し之を說明する筈で、恐らく岡田外相も全權大使の命令系統については右案の通りであれば敢て異存を唱ふる所なかるべく次いで河田書記官長は岡田外相と會見の結果を林陸相に報告する段取りとなつた、因つて岡田首相林陸相は十三日中に會見しこゝに決定案を作成し十四日の定例閣議に附議新案を提示しその承認を求め、同日中に最後的解決を見る見込みである、斯くて政府はこれが法制化することに從つて至急成案を得樞密院に御諮詢奏請の手續きを執る筈である

代案提出は差控へる
外務の態度略決定

【東京電話】岡田外相は十二日午後五時外相官邸に河田書記官長の來訪を受け河田、橋本、金森三氏に依つて作成された在滿機構改革に關する新安協案を提示されたので十三日午前中に外務省首腦部と協議の上、次官會議前に河田書記官長の許に回答することを約したが、外務當局は大體左の如き點に於て安協案を受諾するに決定してゐる

一、全權大使に關する命令系統及び身分に關しては政府案通りと決定せることに最も滿足する

一、總理大臣直屬の對滿事務局總裁及び全權大使に隷屬する行政事務總長の身分資格に關し文官たることを原則とし武官を以て兼任せしむることに異議なし、また滿洲事務局次長を新設し武官となすに外務省としては反對せず

而して外務省としては在滿警察機構の統一問題に關し、代案を提出する方針であつたが、十二日更に首腦部會議の結果

一、在滿機構の改革は速かに圓滿的解決するを要し、大綱につき異論なき以上、細目的な代案を提出し解決を遲延するはこの際差控へること

一、在滿警察事項の統一問題についても大綱を決定せる後に陸軍拓務當局間に折衝をなすも不可なきこと

といふ意見の一致を見たので代案の提出を行はぬことに略決定した

國防豫算に陸軍は强腰

【東京電話】陸軍當局は明年度要求豫算七億一千萬圓に對する大藏省の査定に相當の注意を拂つてゐるが、新規要求額二億七千萬圓を僅か三分の一に削減し、一億圓程度に査定したことが事實となれば到底承服出來ざるは勿論、大藏當局が飽くまで赤字公債の減額を主眼とする政治財政の見地から豫算の査定に當り三五、三六年に備へる國防の充實といふ先決問題を無視するに於ては、斷乎として非常時財政の見地から豫算の編成に當るべきを强調し、大藏當局の猛省を促し飽まで復活要求せんとする强硬態度を持してゐる

黃郛氏北上

【上海十二日電通】當地に於て目下各方面の要人と打合せ中であつた黃郛氏は愈よ十三日夜行列車で北上することゝなつたが南京には兩三日滯在し二十日までに北平に歸任の豫定である

大藏當局を陸軍が招待

【東京電話】陸軍では十二日午後六時より陸相官邸に大藏省の津島次官、賀屋主計局長等を招待し、林陸相、橋本次官、永田軍務局長並に西尾關東軍參謀長等出席、先づ西尾關東軍參謀長より最近に於る滿洲の狀況並に極東に於けるソヴエート・ロシア軍の兵備等に付き說明をなし、續いて津島次官、賀屋局長より國軍財政の現狀並に將來を說明し明年度豫算に對する大藏當局の見解並に方針等に關し詳細なる說明をなし、これに基づき陸軍に大藏省に要附せる明年度陸軍豫算新規要求につき忌憚なき質疑應答を重ね、互ひに諒解を得晩餐を共にし同八時散會した

九月上旬荷動き

九月上旬中に於ける鐵道局線貨物發送數量は合計十三萬二千二百七十六噸に達し前年に比し三千九百二噸の增加である

夕刊後市況

◇…各期米引
釜山 三四、四〇 大阪 三四、四〇
群山 三四、一五 木浦 三四、一五
鎭南浦 三三、六〇 下關 三四、六〇
名古屋 三四、八二 金澤 三四、三三
底本 三四、二七 神戶 三四、八〇
大阪最終氣配 〇三錢 一安

◇…朝鮮取引所後場
　　引 　 寄
朝取 一 三六、八〇 三六、〇〇
朝新 三六、八〇 三六、八〇
大新 八八、〇〇 八八、八〇
新東 三三、九〇 三三、九〇
日產 二〇、〇〇 二〇、〇〇
日魯 三六、〇〇 三六、〇〇

◇…綿糸生糸後場引
當限四四八 先限四五五

◇…大綿花後場引
當限 三六、一〇 先限 三六、三〇

◇…大砂糖後場引
當限 三三、一〇 先限 三三、一四

◇…大阪株式後場
　　引 　 寄 　 安
大新 八八、七〇 八八、〇〇 八八、七〇
鐘新 一三三、〇〇 一三三、三〇 一三三、〇〇
新東 一四五、一 一四七、六 一四五、一

◇…大阪株式期引け
大新 八一圓三 四安
鐘新 一二一圓五 五安
日產 一一六圓三 四安
新東 一三四圓七 四安

實物取引 ▲日滿亞麻一一四六▲人造羊毛一〇四七▲東滿パルプ一二圓五▲三菱重工業七三圓丁▲滿洲工廠二五四八▲東北鐵道礦業三四八▲三菱礦業新五六圓五▲エタパイ新二五四丁▲第二エタパイ二四圓三▲日滿アルミ三三圓五▲大同電力三七四丁▲同新九四丁▲東京電燈三七四七▲日本電力五三四七▲東邦電力六一圓三▲帝國麻新一六圓五▲窒素新四〇圓丁▲東レ新八八圓丁▶ホツプビール七圓丁▲東拓殖産一〇圓五▲殖銀七二圓丁▲鮮銀七六圓七▲滿洲セメント九圓九（出來高九四〇）

東西南北

京城で開かれた中學校長協議會は次の時代の國民の朝鮮認識に對して重大交渉であり得ない▲殊に總督の訓示は校長諸子への大きなお土產であり朝鮮認識の礎石ともなり、出發點ともなつたと信ずる▲また校長諸子の決議案において國語の習得を理解せしむることに一層努力することを誓はれたのは當然のことであるが▲地理歷史に關しても一層正確豐富なる教材を與ふることを決議してゐる▲歷史に就いては左程飛びはなれた見當ちがひの考へを持つてゐる人は少いが▲朝鮮の地理に關しては未だ嘗てこの地を踏まざる人の中には大きな考へ違ひをして居るのが少くない▲それは中等學校教科書やその他の地圖に於ける倍率の相違から來る錯覺である▲わが邦版圖總面積の二割二分に當る朝鮮と僅に五分三厘しかない臺灣とが殆んど同一の大きさに現れてゐる場合がある▲因つて朝鮮と臺灣とを同じ位の面積のものと早吞込みをしてゐる▲これらが朝鮮に對する認識を誤らしむる第一步となつてゐないと斷言し得るであらうか▲凡ての人が正確な數字を基礎とするのでなく、倍率の相違などには一切關はないで地圖を一瞥しただけで概念を得たやうな氣持になるものだ▲同一倍率の下に地圖を編纂することは左程困難なことでもない▲小さなことではあるが、このやうな小さい注意が諸子の決議實行の上に何程かでも貢獻するところがあれば結構な次第である

水稻の旱魃被害 一億圓に達せん
減收見込み三百十七萬石
農林省で對策を急ぐ

【東京電話】九州四國を中心とした旱魃は豫想外に甚だしく、水稻の被害も甚大の額に上つてをり、十一日の閣議に於ても山崎農相からその狀況を報告し對策考究中である旨を述べたが、農林省統計課の八月末現在に於ける水稻旱害狀況調査によると、被害區域は千葉、岡山、山口、香川、愛媛、福岡、佐賀、長崎、熊本、大分、宮崎、鹿兒島の十二縣に亘つてをり被害總面積は三十二萬六千町步、その中植付不能は一萬六千町步、植付皆無は二萬九千町步で、これに因る減收見込みは三百十七萬一千石、金額にして一億圓に上つてゐる、これが對策として農林省としては目下森參與官を九州、四國方面に派遣して實情調査を行ふと共に、各縣廳よりの報告を集めて愼重檢討中であるが、急を要する事項については豫備金の支出を大藏省に要求することゝなる模樣であるなほ農林省調査による各地方の被害狀況は左の如くである

【農林省發表】昭和九年八月末日現在水稻旱害狀況調（單位、面積町、見込減收石、割合パーセント）

	被害面積	減收見込	前五ヶ年平均收穫高對比
千葉縣	三三、三五二	二三〇、八八八	一一
岡山縣	一三、四六一	一二五、九七二	一七
山口縣	一七、二四九	一〇四、九一八	七
香川縣	二〇、五六八	一九九、八七二	二二
愛媛縣	三六、四四七	四四五、四二〇	四五
福岡縣	六〇、九四七	五六一、二二七	二三
佐賀縣	一三、一九二	九八、七二八	八
長崎縣	一四、〇一三	一二四、二三五	二一
熊本縣	二九、二二五	一九〇、一三〇	一七
大分縣	二六、八五二	二三八、一四二	二〇
宮崎縣	二九、二二九	二九五、三三〇	三三
鹿兒島縣	四三、〇四八	四六七、〇〇二	四一

米穀現在高 二千五百十七萬石 內地の分
比前年四割七分增加

【東京電話】農林省第三次最終發表＝昭和九年九月一日現在內地に於ける米穀現在高は總數量二千五百十七萬六百三十八石で、前年同期の一千七百十二萬五千九百十石に比し八百四萬四千七百二十八石即ち約四割七分の增加を示した

產地別（單位石）

內地米	二三、五三六、七六六	
前年に比し	七、四三九、四四四增	
朝鮮米	一、〇六六、五五〇	
前年に比し	五三四、八四〇增	
臺灣米	四六六、七六二	
前年に比し	三六三、四二增	
外米	六六、五五五	
前年に比し	七〇、〇〇六減	
合計	二五、一七〇、六三八	
前年比	八、〇四四、七二八增	

十二日發表の分＝群馬外十地方の分及國有鐵道貨車にあるもの左の如し（單位石△印減）

地方別	在米高	前年比
群馬	三六六、〇五九	八二、七二四
石川	三三三、一〇三	三三、七二四
大阪	三一六六、四二五	七〇四、三〇一
和歌山	一三三、五三四	一三、三三八
島根	二〇四、一二九	三六、七五五
廣島	四〇六、六〇三	八〇、三三四
德島	一三二、四四七	△三、九七七
高知	八九、六六八	一〇、九九八
福岡	一、一五二、六三五	七九〇、七〇四
熊本	四三六、〇一八	一九二、八〇二
鹿兒島	二六八、二三四	四九、六三四
貨車にあるもの	四〇、八三一	七、一五四
小計	六、〇四一、六九六	一、九九一、一三三
第一、二次發表分を加算したもの	二五、一七〇、六三八	八、〇四四、七二八

鮮米繼子扱ひは絶對にさせぬ
豫算折衝の要務をも帶びて
十四日東上の今井田總監語る

近く開催される米穀對策調査會に出席、及び十年度豫算折衝のため十四日京城驛東上する今井田政務總監は、十二日午後二時記者團と會見左の如く語つた、尙總監は來月中旬本府に開かれる治水委員會出席の都合上一時歸城する豫定である

米穀對策調査會
の議案は十一、二日の幹事會で硏究を進めてゐる樣だが、結果として提案すべき原案が出來るかどうか疑問だ本府としては從來とり來つた方針は飽迄絶對に贊成出來ぬ、朝鮮のみが米穀政策の犧牲になるやうなことは絶對に贊成出來ぬ、如何なる案が作成されるか全く見當がつかないが臨機應變にやるのみだ

明年度朝鮮豫算
は概計を見ても判るやうに、公債財源に依る支辨事業を一般財源に振替へ、總體的に牢固財政自體は健全財政になつてきてゐる

水害根本對策は
治水調査委員會の研究調査の完了を俟つて對策を作成し、十年度の追加豫算として計上する心算だ、從つて豫算關係からも災害地元民の不安を除くためにも早く決定する必要があるので、十月中旬第二回治水委員會を開催し、根本對策を決定して正月中に纏めたいと思つてゐる、財源關係は問題だが、少しはあるし、どうしても不足なら借入金か公債で支辨するより仕方がない、從つて米穀會議が長びくやうなら、會議の隙をぬすんでも是非歸つてくる心組みだ

豫算折衝の難關
？さうだね、公債の問題だらう米作豫想は今のところつかないが、長期貯藏は今年非常に効果があつたから、來年も都合によつてはやることになるかも知れん

知事級異動問題
？新聞は賑やかに書いてゐるやうだが、そんなことは何も考へてをらない、滿洲國へ嫁入りの話があるといつたところで動きたい人もないよ、それ以下の人達のことも一二きいただけだ、さう神經過敏になるもんぢやない、司法官の異動は次に歸つた頃になろうから、十月中旬以後かね

一兩日中に羅津の市計諮問
計畫區域、區劃整理 道路網の三大項目

羅津の市街計畫諮問は遲くも十五日ときまつた——諮問の事情により延び\/となりながらも、先月諮問の運びとなつたその土地對策南鮮水害應急對策に追はれて、また延びた羅津邑の市街地計畫諮問は、今井田政務總監が十四日東上するため急ぎ取運ぶことになつて十二日總督、總監の決裁を經たので、山岡土木課技師が一切の書類を携へ諮問のため十二日夜京城を出發した、諮問は道を經由する必要上、十三日は咸鏡北道廳に赴き一切說明をなした上、道技師と共に羅津へ赴くことになつてゐるから早ければ十四日、遲くも十五日には、半島最初の市計施行諮問が羅津邑に發せられる、諮問案の內容は極秘に附されてゐるが、既報の如く建築關係の施行規則が未發布なので市街地計畫區域、區劃整理、道路網の三大項目に止めるより他なく、計畫區域は地形及び行政上の關係から去る四月羅津邑になる際に問題となつた雄基洞を除き、他の全部とし、區劃整理區域は、今回は府中合せの新安洞と間依洞の一部約九十萬坪だけに止めてある模樣である、從つて道路網も大體區劃整理區域を中心として、實際入家狀態してゐる範圍を除り出す、道路の種類は最大幅員三十五メートルで、他は三十メートル、二十五メートル、二十メートル、十二メートルの五種にわけられてゐる、そこで防火風紀その他の地區域は今後第二、第三の計畫實施を待ら完成されるわけだが、同諮問は二週間の期間であるはずだから、若し羅津でその間に答申しなければ原案執行となる

價格裁定 土地收用
來月中に決定

羅津市街地計畫諮問は愈よ前項の如く、十四、五日となつたが、一方滿鐵の港灣、鐵道並にその附帶事業に伴ふ土地收用については既報の如く靑山都監氏ほか四十七名（約二十八萬坪）は昨年八月二十三日の富永知事の坪平均約一圓九十錢の裁決を不服とし、總督に裁定を稟請して來たので、その後總督府では、實際的見地に立ち調査中のところ、大分進んだので來月末には裁定を見る模樣である

海の精鋭
第一艦隊來る
舳艫相銜んで威風堂々
十二日夕釜山へ
空には廿機の編隊飛行

【釜山電話】待ちこがれたわが海の精鋭・第一艦隊は、十二日午後四時、第一水雷戰隊旗艦川內を先頭に、白波を蹴立て、舳艫相ふくんで驅逐艦十六隻、續いて艦隊旗艦金剛以下扶桑、榛名、日向および、航空母艦赤城、鳳翔、第一潛水戰隊等釜山を訪れ、府內は海軍景氣でわきかへつたが、第一潛水戰隊は母艦長鯨と共に港內その他は港外に假泊した、これより先き午後一時赤城搭載の飛行機は堂々編隊して釜山上空を訪れ、四隣を壓する偉觀を呈した、なほ關水知事、土居府尹は同夜七時末次司令長官以下幕僚を鐵道ホテルに招待して歡迎した

畏し 高松宮樣
軍務に御精勵
實に將士の御龜鑑

【釜山電話】旗艦金剛艦上で末次提督は謹んで語る

戰艦扶桑に御勤務中の高松宮殿下には、軍務に御精勵遊ばされ申すも畏きことながら、艦隊においては模範將校として立派な御勤務振りであり、多くの士官兵卒に尊敬されてゐる、殿下には猛烈なる演習に際しても艦重に勵めさせられ、實に感激に堪へない次第である

信賴せよ
末次司令長官談

最近日本海軍の大問題となつた軍縮條約の廢棄通告は年內に決行されるだらうが、場合によつては來月あたりになるかも知れない、日本海軍としては條約廢棄によつて、將棋でいへば角道を開けるやうなものだ、又條約廢棄によつて英米海軍が提携する恐れありといはれてゐるが日本海軍としては少しも恐れるに足らぬ、それは誰でなく、實でゆくからで、國民は安心してゐていゝ、ワシントン會議では不公平な條約が締結されたが、三六年に再びそのやうな條約を結ぶことは斷じて許せぬ、その理由は國家威信を對外的に失墜するからである、滿洲事變以後日本國民は國家の危機直面の自覺が旺盛になつて來てゐるからこの點是非押へられねばならぬ、國民もまた海軍問題を大いに注視する必要がある

債券 賣買 確實 有利 金融

●債券は目下悉く格安 御購入に絶好の機會

品物は多額に準備し充分御註文に應ずる譯ですが新らしい場合は意外に多數の御註文を賜る結果偶々時品切の場合もありますから御註文債券を第一希望第二希望等三種類御指示願へば好都合です

回別	賣値	買値	回別	賣値	買値
[illegible]	[illegible]	[illegible]	[illegible]	[illegible]	[illegible]

右相場九月廿一日迄 ▲日本勸業 一口金十三圓

本店・東京 日本勸業證券株式會社京城支店 日本勸業銀行構內 京城府南大門通二丁目

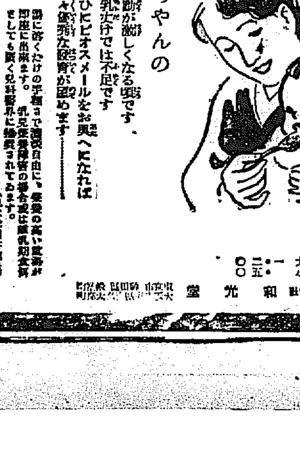

粉おもゆ ビオスメール

赤ちゃんの離乳が難しくなる頃です お乳だけでは不足です 補ひにビオスメールをお與へになれば健全な發育が望めます

和光堂 BM, 15

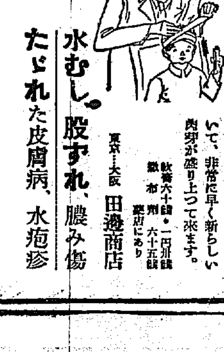

夏の皮膚病に デアシチン

皮膚新生ビタミンA外用劑

創面を刺戟せず、分泌が乾いて、非常に早く新らしい肉芽が盛り上つて來ます。

定價六十錢・一圓卅錢 藥店にあり

東京・大阪 田邊商店

水むし、股ずれ、膿み傷 たゞれた皮膚病、水疱疹

D 273

るいれき 淋巴腺・毒の球 腺病質病弱者へ

＝必ずお奬めする！健康更生の新研究＝

首が腫ふ首や肩、腋下のグリグリ（るいれき）は、醜い一生の傷となり肋膜や肺を惡くするので、この患者や罹り易い腺病者は！油斷せず、充分の加療をせねばならぬ。本病の專門研究で名高い和歌山市三年坂大通るいれき專門療院研究部は、獨特の療養と名藥療法の指導普及を斷行し、難病者に同情して無料で說明書を送呈するが、その療法こそ有難いものである。此際京城日報愛讀の病者は躊躇せず同院又は和歌山市坂市バス停留所前同院へ直ぐ申込れよ。

敎育圖書出版 株式會社 以文堂 京城寬勳洞・振京一〇二七五番

寫眞 ワタナベ 本町一丁目

社説
在滿機構改革案

在滿機構の改革問題は、陸軍省案と外務省案の對立のために、政府に取りては、可なり面倒な問題となつて、新聞にも日毎に好材料を供給してくれたが、丁度好い工合に、世間のこの問題に對する關心が、いさゝか倦みかけしやに思はれる折柄、岡田首相の折衷案が出來上り、十一日、首相は、これを林陸相と廣田外相に提示した、折衷案、またの名は妥協案のことであるから、無論陸外兩省とも多少の不滿はあらうが、即今是非とも在滿機構の改革を決行するとすれば、枝葉の點は兎もあれ、その大綱は、首相案による外はあるまい。

◇

首相案は內閣所屬の對滿事務局を新設し、拓務省の局部長を參加せしむることと『拓務大臣は、海外拓殖移民事務に關し、外務大臣を經て、滿洲國に命令す』といふ高野豆腐を水煮したやうな、見る眼に珍しくなく、噛みしめて味もない關係を、在滿機構から完全に閉め出しを喰はせてゐるが、この一事、日滿關係の實情に鑑へ、拓相兼務の首相として僞りに思ひ切つた英斷であるやうにも感じられるけれども、往年、滿鐵改組問題の起りし時、拓務省が、滿洲の事情に暗く、因つて問題に對する認識不十分のために、結局理屈のための理屈を捏ねるが如く見られた嫌ひのあるのは、畢竟拓務省が、滿洲の事情を調査研究するに必要なる機能を具備してゐないからで、拓務省の在滿機構から除外されるのは、寧ろ同情すべきである。

◇

爾餘の諸項は、妥協案として、先づ無難とすべきであらう、然し無難と申すわけにはゆかない、何故なれば在滿機構改革の根本義を決定するところの『全權大使の地位を『全權大使は、純然たる外交官にして外務大臣の命令監督を受く』とし、關東軍司令官の兼任として『全權大使に行政監督權を附與するため勅令を以て之れを規定す』とあるが、これではどう見ても純然たる外交官ではないからである、治外法權の撤廢、滿鐵附屬地の返還は、ともに殆んど豫定されてゐることで、遠からず實現の機會が到來するであらうがその曉、關東州を除き、現在滿鐵附屬地の行政機構なるものは、何處に何者を對象として、如何に行使さるべきかを想像して見ると、駐滿全權大使の地位は、アムバッセダアとよりは、レジデント・ゼネラルと稱するの寧ろ相應しきを思はせる、しかも名分上、日支外相の顏を立てるために『純然たる外交官』であることを、中外に聲明する必要があるならば、同時に大使の行政監督權は、暫定的のものであることを明瞭にしなくてはなるまい、どうせ法衣の袖から鎧の袖が覗いてゐるやう、諸外國は、見てゐるは必定、それに全權大使は『純然たる外交官』である、と斷るからには、行政監督權を、暫定的のものである、といふことで、形の上での話題を合はせ、この趣旨を、大使部下の監督機關の權威に反映すべきである、然るに首相案は『純然たる外交官』を、寧ろ閑却してゐるやに見える、完全と稱するを嫌はざる所以である。

朝鮮の將來（二）

中等學校長會に臨み
宇垣總督の大講演
京城帝國大學講堂にて

地方振興、自力更生

先刻は話が一寸地方振興自力更生のことに觸れましたから、少しく話題をその方に進めます、即ち今日疲弊窮乏の極にある半島の總人口の約八割を占むる農村の建直しと云ふことが最も先決問題であると考へまして、現在の統治に於て最大の力をこめ、大車輪になつて取り組み居るのが此建直しの作業であります、今日內地でも農村問題のやかましく白熱化し居る折柄朝鮮の夫れの一端を御紹介申上げるも敢て徒爾ならずと存じます、併し從來各般の施設は年を逐ふて面目を改めつゝあることは統治の大局より見て爭ひなき事實でありますが、翻て仔細に之れを見直す時は、尚未だ國策改善を要するものが少くないのであります。就中朝鮮民力の核心をなし、而も最も窮乏を訴へつゝある現下の農村に付き之を見ますならば、其の約八割は、小作農民に屬する細農を以て占めて居るのである、此等は春窮期以降秋收、糧食に苦しめられて來たので既に其の心身は甚しく疲弊し甚だしく衰へ、所謂醉生夢死、勤勞心も貯蓄心も工夫力も消磨し、全く其の日暮しの惡習に陷し、自ら意識し、意識して其生活を改善工夫するとか、向上發展を圖るとか言ふ樣なことは乏しく全く貧窮の循環に陷り、年々歲々食糧の不足を訴へ、高利の負債は逐年增加するのみならず、收穫時期には債鬼殺到して、僅少全年の努力の結晶物も或は借入食糧の返濟となり、或は負債利子の償還に充てゝ餘す所なく、端境期に於ては食糧が不足し、山野に草根木皮を漁りて、辛うじて糊口を凌ぐとか、乞食となりて他家の門前に立ち、僅かに露命を繋ぐが如き誠にみじめなる狀態であつて約言すれば朝鮮の農民中には過去に追はれ、現在に苦しみ、將來を案ずるなどは全く思ひも及ばざると云ふ狀態のものが頗る多いのであります、併合以降此の窮乏を回復することが容易に出來ずして、最近に至り原因が那邊にありしかと申しますれば、一言にして盡せば、農村の大衆が一般に無自覺であると申ふことに落着くのであります

更に之を具體的に申しますならば、一般農民が農村の特色、農家の本質、農村人の理想信念所謂人生觀と關ふ樣な、農村生活の基調となるべき大切な事柄に付ての理解が極めて乏しかつたのであります、之は獨り農民のみの罪に歸すべきものでなく、長い間の因習及び政治經濟教育等に携はる者の此の點に對する是正努力の缺如も斯くせしめた一半の責を負ふべきである、從て今後にかける斯之打開の途も亦自ら此等兩方面の覺醒に俟つて之を解決すべく、今や正に其の方途に進みつゝある所であります

更に此等農民の無自覺は如何なる點に觸れ、如何なる點に歸するに至つたかに付、考察するならば先づ第一に自家の建直し、即ち生活改善に或る種の必要を意識して之が改善工夫を爲すことが無い爲めに各種農作物に何等多增收の餘地を殘したまゝに、又餘剩勞力は利用消化の途を講ずることなく捨てたまゝにと申す樣に、孰れも之を放任して顧みない、其の結果は食糧の不足も補ふことも出來ず、負債の償還は素より利子さへも徐々拂へないのが普通である、更に經濟とか打算とかの觀念に疎い結果として必要の前には前後の事情も辨へず、極めて無頓着に高利の債務を新に作りて益々其の悲境に苦しみ、又自己の實力に不相應なる文化生活の風潮に捕られて、自給自足の經濟觀念を弛めたる隙に乘じて、交換經濟、貨幣經濟の風潮が不自然の狀態に於て農村に喰ひ込み來たつて、農村の社會組織の特色は破壞に導かれ、斯くして朝鮮の農村は積年の疲弊に更に一段の拍車を加ふるが如き慘狀に立ち至つたのである

斯る窮乏の中に多數の農民が不安なる生活を續けてゐるから、春窮期には食を他家の門前に、或は山野の草根木皮に求むるが如き事になる、昨日到城廓、歸來淚滿巾、遍身綺羅者、不是養蠶人とか米作人非米食者との古人の言葉も叫ばれて、如何に夫が舊來よりの因習、仕來りであり、自他共に怪しまざる慣習的農村の姿でありしとは申しながら誠に氣の毒で、實に一視同仁にまします陛下の赤子を永く此の狀態に置くことは忍びない、相濟まざることである、而して此の多數の恵まれざる農民の存在は、正しく朝鮮統治の一大癌惡であつて、其の生活の安定と向上とを放任しては朝鮮の開發も進歩も、繁榮も斷じて望み得ないのでありまして、之が對策を講ずることが實に統治上最先緊急の要諦であり且其の根幹をなすものであると考へまして、就任の翌年即ち昭和七年の初春以來、夫れに大いに努力を傾注して來つた所であります

然らば如何にして此の窮狀を匡救打開すべきか、如何にして其の更生を強化すべきかの方策につき案ずるに、凡そ二つの方策がある、即ち其の一つは土木砂防工事等の窮民救濟に依る經濟施設がこれであり、他の一つは所謂自力に依る農家經濟の改善、農家經濟の建直しである、前者は素より必要であり、現に實行も致しては居るが、其の效果は一時的に農村に活を入れるやうなもので、恰かも重病人に對するカンフル注射と同樣で、時を經て更に又第二、第三の注射を要するものであります、斯の如きことは政府の財政の見地からしても永續せしむべき性質のものではない、畢竟するに、眞に農村を救ひ、農民を根強く起ち上らしめる唯一無二の根本方策は、後者の所謂自力更生の運動で、即ち現に最大の力を傾注して實行中の農村振興運動より他に求むべき方法はないと信じて居ります、而して此の運動は第一に農村今日の窮乏の因を成してゐる點に遡つて其の方策を建てねばならぬ、之れには先づ農村の特色と農家の本質と、農民の理想信念所謂人生觀の三つの**重**點に立ち歸つて農民は勿論、農村の指導に當る一切の關係者を擧げて之れを自覺せしめねばならぬことであります、この自覺を促進する方法として昭和七年春以來盛んに精神作興、民風改善の敎化施設に力を用ひたのである、之を前提として更に生活の改良、營農の改善、餘剩勞力の利用等の經濟施設に及ぼして農村の更生を實現しつゝある所であります

此の自力更生運動は民衆が比較的今尚素朴、簡易生活になれて居り農法は原始的にして、改善の餘地大に存し居る事業上着手後日尚淺きにも拘らず、一般の自覺と、あらゆる公私機關、有識者の協力一致せる努力と、全鮮農民的の獻身によりまして、着々と效果を擧げつゝある所にして、五年八年の後には朝鮮農村の面目は一新し實力は充實し、農民の生活は安定より更に其の向上の域にまでも進みて裕に帝國の進運に寄與貢獻し得るの見込みが確立しかけて居る所であります

而して當局としては此の運動を強化し、促進し、且效果的ならしむる爲めに、農村中堅人物の養成に格段なる努力を拂ひ、高利の借金を低利債に借替へしむべく便宜を圖り、地税を引下げて農村負擔の輕減を行ひ、低利資金を融通して自作農の創設に資し、小作法（朝鮮農地令）を制定して地主小作人間の協調により農事の改良、小農の生活安定を圖る等色々と此の運動の大成に資すべき施設を致して居る所であります、斯くして農民が自覺し、農村が振興し、地方が繁榮化せんとする結果として、田舍の人々が徒々に仕事も無いのに都會地に集中し來らんとする、忌むべき傾向も漸次薄らぎつゝある樣であります、此の運動に關する目覺しき、溌剌たる趨勢は恐らく今の處では帝國に誇り得る朝鮮特色の一つであると申上げ得るのであります尚都會地の更生運動も地方振興と相呼應して今春來著手してゐる處であります

北鮮開拓、滿洲移民

次に近年私共の施設に努力を致して實現を圖りつゝある仕事は北鮮の開拓事業であります、實は鴨綠豆滿兩江の上流地域には二百數十萬町步に亙る原始林地帶が存在し而もその大部分は千古斧鉞を入れざる儘に保存せられてあり、尙そのうちには數十萬町步の農耕適地あるも未開墾の儘放置せられてゐる、此の未開の樹海に斧鉞を入れ更に未墾の沃地に鍬鋤を加へんとする事業が所謂北鮮開拓である、目下は正に此の奥地に向つて鐵道を敷設し道路を開鑿し、既に或部分に於ては伐採開墾に着手しつゝある所もあります

各位御承知の如く朝鮮の人口は、內地以上の增加率を以て年々殖えて參りつゝあるのである、而かも朝鮮內に於ける人口の密度は、相當に濃厚である、特に南鮮六道の如きは內地の夫れに匹しく耕地面積に比して人口過多に苦しみ、年々歲々數萬に近き人數が內地に職を求めて殺到して、彼地の勞働界を脅威し、色々の社會問題を惹起して居るのが今日の實情である、從つて現に實行中の自力更生による農村の振興を助長し、農民の生活を容易ならしめて、農民の生活を安定し、米作者は米食の人たり得る如くし、以て半島農民の**福**祉を今後益々增進せんとするには、換言すれば農村振興問題の根本解決を期する爲めには、小規模の未墾地を開いたり、開墾地を殖やしたり、多角形農法によりて、自足自給を策したり、副業によりて收入の增加を圖つたり、工業の發達を計りて職を與へたりする位の事では、大局的に見れば尚十分ではない、夫れだけでは徹底せる効果は擧げ難く、眞の樂土の建設は六ヶ敷い、究極の所は狹隘なる地域に蝟集しゐる人口を減少して、相當廣い地積上に悠々として働き得るの餘裕を與へる事が極めて緊要である、換言すれば移民政策の遂行に依りて、人口問題を始末するに非らざれば、農村問題の根本的解決は出來ぬ、この人口を適當に按配することが農村の貧の禍福を左右する問題である。此の問題に觸ることが、農村更生の一つの秘訣であると斯く私は常々考へてゐたのである、然るに私の就任當時の帝國の移民の情勢は全然四面行詰り、所謂八方塞りである、南北亞米利加、南洋はもとより、僅く手近な滿洲さへも、條約上の權利すでが無視され我移民が拒否されて居たのである左りとて吾人は決して手を束ねて、狹き天地に跼蹐として徒らに發展するを待つものではない、必ずや活路を見て何れの方面にか決然立ちて、進路を開拓せねばならぬ運命に置かれつゝあつたのである、殊に條約上には確たる權利を保有し、而も帝國民の進出で餘り他邦の迷惑にもならぬだけでなく、却つて土着民の仕合になるべき立場にある接壤地滿洲方面に對しては早かれ晩かれ過剩人口の捌け口を求めて進むべきであつたのである其處で稠密に苦しみつゝある南鮮地方の人口を稀薄なる北鮮地方に移住せしめ、それは**滿**洲進出の事前を爲すの意味からしても、或は內地渡航の朝鮮人を減少して、內地の社會問題を緩和する意味よりするも、將又、滿の產業開發の意味合よりするも、南鮮地方の民衆生活に餘裕を與ふる必要からしても、速かに未墾の北鮮の樹海を開拓することは極めて緊要なりと考へまして、昭和七年度より、此の事業に着手して居りますが、鐵道、道路などの開設も、追々と進捗し夫に伴ふて林業、農業、牧畜等の各種事業も着々と緒に就き、近く鬱蒼たる新天地が北鮮の一角に出現せんと致して居る所であります

何之れと滿洲移民の趣旨を徹底せしめて一層効果的ならしむる爲めに、只今私共の處に於いて、南鮮中に屬する朝鮮人の滿洲移民事業があります、規模に於いて相當多數のものを成るべく短い期間に移動し以て現に自國內の人口調節を圖ると言ふ丈けでなく、所謂滿洲の開發、王道樂土の建設、五族協和の具體化にも寄與せしめたきものと考へてゐる次第であります、鴨綠江や豆滿江は今日既に政治的には國境たらしめねばならぬ、經濟的、文化的には左樣な觀念を漸次稀薄ならしめたいと考へるのであります

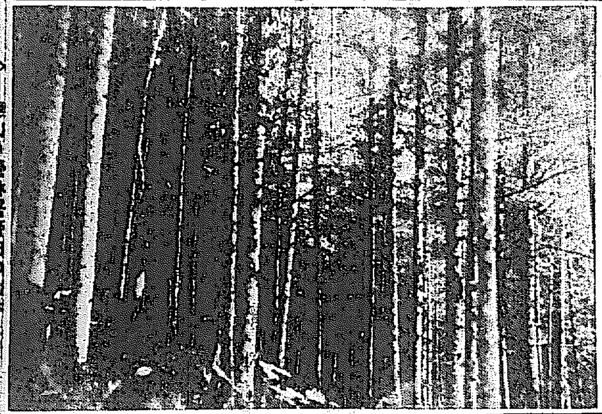
—惠山鎮營林署管內の密林

—北鮮木材の運搬

倫敦郵便局で
オートジャイロ使用
着々準備進行中

英國遞信省では近き將來に於てロンドンへの若しくはロンドンからの航空郵便にオートジャイロを使用して此の方面の新機軸を出すことに決し目下準備中である、現在はロンドンを中心とする航空郵便物の運搬即ちロンドン郊外にある飛行場へ郵便局から郵便物を運び或は飛行場から郵便局へ郵便物を運ぶにはトラックその他のものによらなければならないのであるがオートジャイロを使用するとになれば郵便局の屋根を中心として直接に飛行場と連絡、運搬出來ることになるのであるから時間的に非常に便利であるといはれてゐる。將來飛行機性能や飛行技術が發達して郵便局の屋上附近迄低空飛行を爲し荷物を安全に投下出來る樣な時代が來れば兎も角現在のところは此のオートジャイロの使用は恐らく劃期的なものと見られてゐる

米國の出産率減少

一九三三年度米國に於ける出產率は二十世紀始まつて以來の減少を示した、之に關してオハイオ州オクスフォードのワーレン・トムプソン博士は社會學界全國大會でその責任を主に產兒制限に歸して左の如く語つてゐる『一世紀或は二世紀後に此の西半球の歷史が記述される時は十九世紀後半乃至二十世紀前半に於ける避姙問題は決して見逃すべからざる最大問題であらう』

蘇國の新貴族
住みよい住宅・旅行は無賃
あらゆる生活上の特典附與

共產主義の國ソヴエートにも甞ては彼等が最も輕蔑した『貴族』階級が現れやうとしてゐる。但しこの新『貴族』は名門の生れとか祖先の功績によるものではなく社會に對する偉大なる功勳に基いて『高貴な人々』といふ稱號を授與されるといふ點が資本主義國の貴族と違ふのだと彼等はいふ

例へばニキタ・イゾトフといふ赤い國の新貴族はさる鑛山の鑛夫であるが、その卓拔した技術の故に『高貴なる人々』の稱號を授けられた、併し今では彼の仕事は炭鑛の中で鶴嘴を振ふとではなく社會主義ロシア建設に關する著述と講演をなすことである、またトムケといふ機關手は運轉時間の正確、燃料の節約等といふ點で貴族號を授けられ今では最も有名な『高貴の人』になつてゐる

これ等の貴族稱號は決して單なる空名ではない、一度この稱號を授かるや彼等は最も住みよい場所を與へられ旅行は無賃、あらゆる生活上の特典が與へられ、當然の結果として兩者の勞働者との間には格段の相違が出來るといふことは注目さるべき事だらう、中世の名門は武勳によつて貴族號を授與した、近代の名門は財力によつて左右せられる、ソヴエートの名門は技術によつて創られる、結局人間はその爲すところに對して何等かの報酬を與へられねば滿足出來ないらしい、『階級』を克服したソヴエートは再び新なる『階級』を構成しつゝある

金婚式に3573人の
子供を招待す
クレス御夫婦

米國でダニエル・クレス、ローレッタ・クレスといふお醫者さん夫婦が三千五百七十三人の赤ん坊を招待して金婚式を擧げた

夫のダニエル・クレス氏は胃腸病が專門だが七十一歲の老醫ローレッタさんの方は產科である。だから『赤ん坊』といふのは主にローレッタさんの手がけた子供達のことで最高年齡四十歲・最低年齡生後一週間といふのを含んでゐるわけだ。ローレッタさんは金婚式席上永年の體驗を基礎にして左の如く語つた

『未來のお母さんたる婦人は喫煙飮酒、過度の運動、不規則な食事を避けなければ健康な子供は得られません』

佛國政治家連の
スポーツ趣味

猫の眼の樣な政變はフランスの名物のやうなものだが今度のヅーメルグ內閣はそれでもどうやら七ケ月も續いて對外的には軍備問題やソヴエートとの提携に寸暇もない有樣ながら閣內的には先づ／＼落着いてゐるので大臣連いさゝかホッとした形で今迄の疲れを休める暇とあつて休日を設けることゝなつた休日には各々何かスポーツをやらねばならぬといふことに閣議一決したらしいが二、三上げて見るといづれも平凡としないものばかり大統領ルブラン——極めてスポーツには無趣味と見えて長い道をトボ／＼歩くことだとは些か心許ない、首相ヅーメルグ——クロケーと稱する一種の戶外球戲——タルヂウ無任所相——フランスのファッショ化を標榜すると噂されてゐる男だけに新しいゴルフ——エリオ無任所相——ソ佛接近の立役者エリオ氏ともあらうものが十二世紀頃からある『ポールズ』と稱する球戲とは古い——ピエトリ海相——フエンシングとはフランスでも流石は[illegible]を司る大臣だけのところはある

物騷な入學試驗
大がゝりなカンニング防止に
警官隊が警戒陣
但ユーゴースラヴィアでのこと

ユーゴースラヴィアのバンジヤ・ルカといふ町で先頃さる中等學校の入學試驗を行つたところ問題が提出されるや受驗者の一人はそれを書き寫した紙片をそつと試驗場の窓から外へ投げ出した。試驗場の窓外にはかねてしめし合せた大學生數十名が附き添ひの樣な顏をして集まつてゐたがこの紙片を見るとそれ／＼參考書と照し合せて模範解答を作り上げその中に石を包んで窓から試驗場の內部へ投げ込みはじめた。何しろ何十名といふカンニングの相棒がどし／＼答案を作つては石を包んで窓から投げ込むのだから窓ガラスはこはれる、石塊がはね廻る、いやはや大變な騷ぎとなつて場內は忽ち大混亂、監督の先生も一驚誰がカンニングしてゐるのかさつぱり見分けがつかない。驚いた校長は窓外の學生群を追ひ拂はうとしたが彼等はどうしても頑張つて退散しない遂に校長は警察へ電話をかけ一隊の警官隊が現場へかけつけ檢擧をふるつてやつと追ひ散らすことが出來たが大學生の數は實に六十名に達したといふ。警官隊は試驗終了まで試驗場の外部に嚴重な警戒陣を作つて學生群の逆襲に備へどうやら試驗をすませたとは大變な入學試驗もあつたもの

逆行飛行機

飛翔中の飛行機を空中に停止させたり又は逆行させたりする事が出來るといふ逆推進プロペラが當局の技師達によつて發明されたといはれてゐる。米國政府は目下米國空軍機に之が採用方を試驗中であると

唇を縫ふ

聖雄ガンヂーの週刊機關紙『青年印度』の元編輯長パンサリ氏はガンヂーの斷食に對してこれは又無言の行を敢行するために我と我が唇を糸で縫つて了つた。食物はその縫ひ目の間から流動物を流しこんで居る

六つ兒

ルーマニアは世界でも雙生子や三つ子の多いので有名な國だが最近ロンテスタといふ村の一婦人は六つ子を生んで母子共に至極健全だつたとはまるで犬みたい

登錄商標 矢ノ印
健脾丸
◎胃病・心臟病・高血・貧血症・子宮病・血の道・產前產後・其他貧血の原因より來る病に適藥
◎實位には藥効速かなり
◎殊に永年惱み來りて諸藥を用ふるも其の效なき難症に此の健脾丸を試みられよ
◎注意 本劑御求めの際（矢ノ印）に御留意して御求めを乞ふ
定價 [illegible]
京都府向日町
正本家 上田求我堂
振替大阪五三三九五番

大阪府立工業獎勵館推薦
特許軍手
專屬販賣店募集
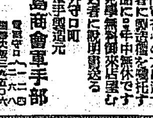
特許軍手 カガリナシ
從來の軍手 カガリアリ
●手首の穴目なしの特許軍手
●其の場で完成になる軍手
●作業開始初心の方に適す
●特許品に付き年中無休です
●御買上は無料御來店乞ふ
◎申込者に說明書送る
大阪市外守口町
特許軍手製造元
㊞丸島商會軍手部

尿の病
正しき皇漢藥
長倉泌尿煎
二百五十餘年の歷史ある腎臟、膀胱、尿道の漢方藥！
◆小便…近く、放尿後まだ殘る樣で氣持惡く、排尿時痛み、尿の色濁りニゴリ、血ウミもある…
◆尿道が狹くなりて尿が出難きもの
◆尿量が少く、色濃く、尿中に蛋白質や血球を混じ、腰痛、ウキバレも其他尿の異常に……排尿の回數と分量を整へ、尿の病に氣持よく適應す。
藥價 十日分 二圓 卅日分 五圓 四日分 一圓（小包料十錢）
本舗 大阪市南區日本橋五丁目五四 振替口座大阪三六〇五五番
長倉製藥所

通俗醫學
新学説の應用号
九月号
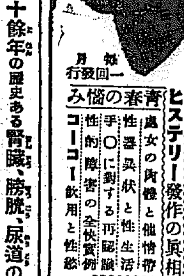
自動車で衛生學的打診
家庭療法
肩の凝りと頭痛の素人診斷
喀痰や大便でわかる病氣
海水浴後に起る耳と眼の病
胃腸病者の食養法
温泉療法の新研究
催眠藥の用ひ方と其効罪
ぬる湯はリウマチの因
ヒステリー發作の眞相
科學の頁
人間の血を若返らせる秘訣
新銳の「絞足」が發見された周期的避姙法
人工受精で雙兒まで生まれる
性の科學的見方
青春の惱み
處女の肉體と性生活
性器異狀と性格帶
性的障害の全快實例
月一回發行
發行所 大阪市西區立賣堀南通二丁目 日本通俗醫學社 東京市牛込區津久戶町二四

洗ひ子に洗粉！
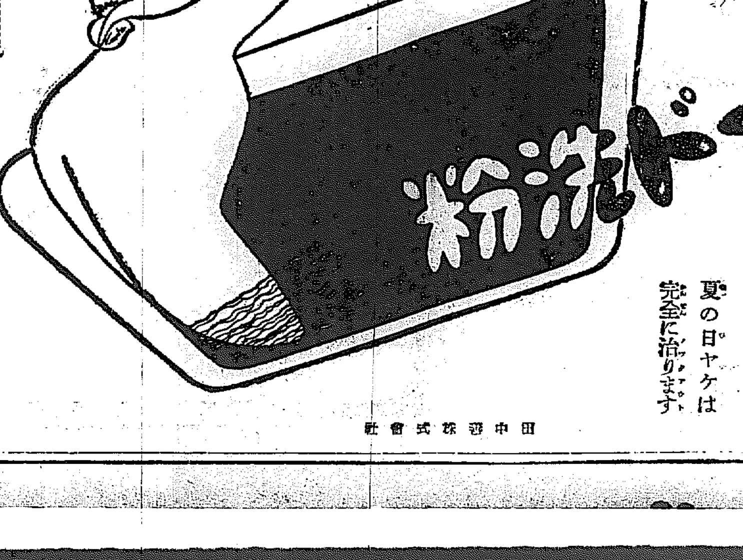

サット一浴び
ニードの爽かさ
夏の日ヤケは
完全に治ります
田中遊株式會社

主として慶尚南北道・京畿道仁川その他中央部地方

當時を偲ぶ意義ある催し
滿洲事變を記念する 釜山の諸行事決定

【釜山】既報＝滿洲事變三周年記念日の行事に關し府ではその準備をすゝめつゝあつたが十日行事實施並慰靈祭執行に就て左記の如く府内町總代、學校その他各關係方面へ通知した

▲講演と映畫記念 映畫大會 府、國防、鄉軍共同主催、午後七時から公會堂で、上映々畫は上海、滿洲事變實寫外數種、入場料は整理の意味で大小人とも五錢

▲慰靈祭 府と國防義會共同主催で午後七時半龍頭山廣場で神式で執行

▲旗行列 各學校共同主催、方法時刻等未定

▲出征軍人遺族慰問 愛國婦人會で訪問

▲國旗掲揚 府内各戶、電車、自動車も全部掲ぐ

仁川は招魂祭

【仁川】府では來る十八日午前十時から月尾島忠魂碑前で滿洲事變戰歿府士の招魂祭を行ふが一般府民の參拜を希望し、なほ當日は各戶に國旗をあげられたい

天下一品の珍裁判
唖でつんぼのしたゝか者
手眞似、足眞似がさつぱり通ぜず
判官どの兜を脫ぐ

【釜山】强盜殺人事件の被告では、あるが耳も聽えず口も利けぬ不具者であるため足かけ八年も釜山刑務所未決監に頑張つて歷代の裁判長を惱ました强盜者＝慶南金海郡沙留里金德用(こ)にかゝる强盜殺人被告事件は十一日午前九時五十分藤本裁判長、閔、中野兩判事陪席、元岡檢事立會佐々木官選辯護士出廷のもとに本村通譯の手眞似、足眞似の珍通譯によつて天下稀れにみる公判が開かれたが裁判長が提示した證據物件の因衣その他も被告には通ぜぬため嚴正なる審理は一歩も進まず開廷僅か十五分で閉廷となり改めて被告の生理狀態と精神能力について城大法醫學部の鑑定を仰ぐことになつたが被告が八年間も刑務所の厄介となつた事件は

昭和二年四月廿七日南海郡二東面龍谷里崔龍西(四五)を昌原郡參山面高德峠で襲撃し金品を强奪して馬山署に逮捕されたものであつて馬山署の調査には立派に被告の供述が聽取されてありその當時までは被告が普通の人間として言語の疎通が可能であつたのが突然聾啞状態に故障を生じたのではないかと想像される點があつて果して眞正の啞者であるか否かも斷定されぬ事情であつて事件以來引き續いて辯護にあたる佐々木辯護士も全く手を燒いてゐるが釜山法曹界に投じた珍しい事件として結末如何を注目されてゐる

仁川の府勢振興會
役員全部留任

【仁川】府勢振興會定時總會は十一日午後六時から月尾島潮湯で開かれたが出席者は吉田會長、役員全部會長を初め會員約九十名で先づ吉田會長の挨拶の後事務、會計報告あり續いて京仁電化問題、法院支廳問題、築港擴張、水仁鐵道問題と相俟つて役員改選に移り正副會長は留任、理事も全部留任したが本年五月以後約四十名の會員が增したゝめ新に理事五名を加へる事となり會長から指名があつて散會

生活線確保
備荒貯金の奬勵に
釜山府が乘り出す

【釜山】府では今回遞信官局が備荒貯金を奬勵し鮮内郵便局所を活動させ趣旨徹底に努めることに決定したのに鑑み十一日午前府内關係者と會議を開き官民一致の共同作業により備荒貯金を實行して農漁村の振興は勿論一般國家及び官公署と會社銀行方面のサラリーマンの家庭に至るまで備荒貯金運動に參加して堅實なる生活線の確保に努力するやう通牒を發した

蔚山の麥作豫想

【蔚山】郡内の麥作付反別は九五九二六反でその內旱魃や水害被害を蒙つたものも相當あつたが收穫豫想高は一〇四、四八五石、前年に比し四、〇〇七石の增加で農家は大喜び

晋州郡教育會總會

【晋州】晋州郡教育會定期總會は八日午後一時から公立普通學校で各學校長、校職員並に來賓多數列席の上開催、會務報告の後左記兩氏を教育功勞者として表彰、木春各學校の實科目中南代品評會の結果左記各學校に賞品授與式を行ひ少年團各學校教員の教材研究發表等あつて午後五時散會

教育功勞者＝晋州農業學校教諭黃聖成、晋州班城公普校長赤塚止▲南代品評會受賞校一等道洞普校、二等井村晋州第二普校三等明石、寺泰、奈洞、習水各校研究發表＝五倫道德の考察、精神の持つ國民精神と聖一普校長崔誠、劣等生教ふ道、道洞普校全十築近世に於ける我が國の教育思想の概念、文山小學校吉塚久平、日本精神と訓育、晋州小學校井上淸、御製と訓育、美川普校長野惟直

軍令部總長宮殿下
御視察日程

【馬山】既報の通り伏見軍令部總長宮殿下には釜山視察の上十七日午前八時四十五分比叡御乘艦、釜山御出港鎭海に向はせられる途中松眞浦に御寄港日露戰爭當時の我が海軍の遺蹟觀御視察、午後一時半鎭海へ入港、同二時鎭海御出發鎭海要港部を御巡視記念塔その他を御視察の上同四時二十五分御乘艦十八日午前五時鎭海御出港の御豫定である

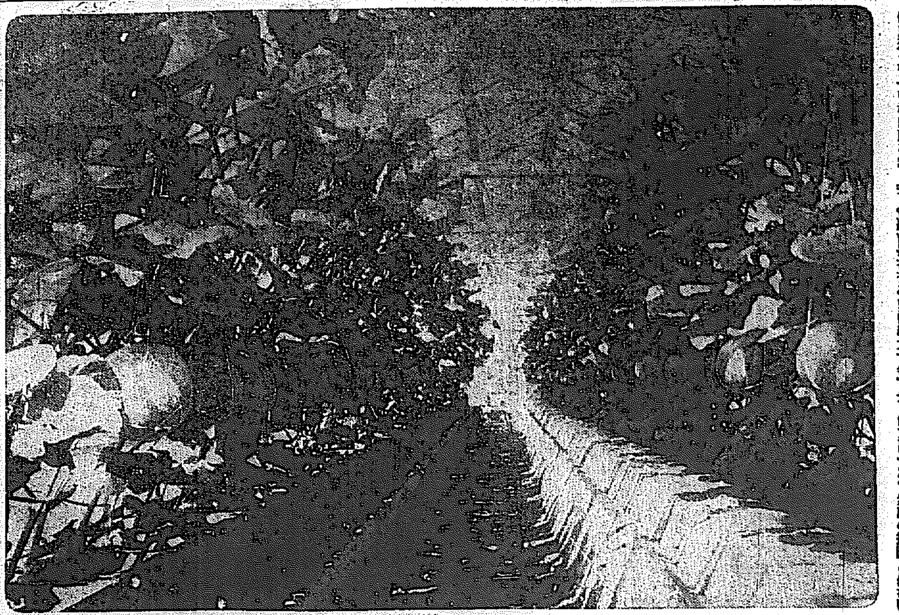

光榮のメロン
松汀里田副農園から
愛婦總裁宮樣に献上

【松汀里】田副農園主田副長一氏は二十四日光州で開催の全南愛國婦人會總會に台臨の東伏見愛國婦人會總裁宮大妃殿下にメロン、トマト、葡萄を献上する光榮に浴し直に特別温室を建造、竹矢來で境界した上毎日齋戒沐浴して栽培怠りなかつたが漸く努力は報ひられて昨今何れも見事な出來榮となつた(寫眞は田副農園温室の献上メロン)

波を蹴立て、浮城堂々鎭海へ
旗艦由良以下十隻の潜水艦
湧き上る歡呼の聲

【馬山】和波少將の率ゐる第二艦隊の一部旗艦由良潜水母艦迅鯨以下九隻の潜水艦は十二日赤い夕陽を浴びて馬山灣に入港、穏路棧橋には各學校生徒、團體がそれぞれ代表旗を先頭に、その他官民有志多數が出迎へて歡呼の聲を浴せたこの日午後四時艦隊所屬の第一航空戰隊十二機の飛行機は艦隊を追ねて馬山の上空にプロペラの爆音を轟かせ編隊飛行を行ひ弥が上にも軍國氣分を煽つた、尚馬山府は十三日午後二時から近衞ヶ浦遊園地で准士官以上の招待宴を催し又十三、四の兩日は迅鯨、由良の一般拜觀を許す事となつた、因に鎭海要港部司令官和波少將に淸酒樽の生一本二樽を贈る事となり馬山府にこれが斡旋方依頼あり府で發送の上十一日鎭海に還送した

長期貯藏籾の水害に補償
慶北は四萬圓程度
損害二萬三千石餘

【大邱】六十餘ヶ所に保管されてゐた慶北道内の長期貯藏籾は過般の水害に不慮の損害を蒙つたので之等に對しては國策施設の將來性により當然その損害を補償すべく道當局で詳細調査中であつたが損害の總量二萬三千二百七石に對し約四萬圓程度を補償するものとみられる

邑面事務所研究會

【大邱】達城郡主催の各郡外邑山淸道、高靈の三郡聯合邑面事務所研究會は十一日午前十一時から道會議室で宇野地方課長統裁の下に開催、出席者百八名、參加郡の各面から持寄りの研究事項希望事項につき熱心に附議した

レプラ五百名
小鹿島送り

【大邱】慶北道最近の調査によれば道内レプラ患者數は三千七百四十六名、その中浮浪レプラの數が

偽銀貨發見

【大邱】最近道内各所に續々と偽造貨幣が發見され關係方面の神經を尖らしてゐるが去る六日東部市場で同地居住の李某が乘車券を買ふべく出した中に五十錢偽造銀貨が混入してゐたのを驛員が發見、直ちに所轄駐在所に屆出たので同所では取調べた

九百二十三名となつてゐるが本道の小鹿島移送割當數が幾何程になるか來る二十日頃本府で決定することになるが大體において五百名程度のものになるらしく小鹿島送りは十月中旬頃であると

艀賃荷役費輕減に
商議が一肌脫ぐ
近く關係者に調停案を提示
やつと解決の曙光

【群山】商工會議所では、花岡、小灘正副會頭及び中尾理事が連日群山府支部代表員及輸移入出商兩組合幹部の荷役組合長等を招致し直接制度の確立及これに伴ふ荷役附帶費の解減問題の妥協解決について折衝を重ねてゐるが輸移入商組合が當問題の解決をあげて商工會議所に一任したのを手初めに解荷組合側もある程度まで肚裏を表明した模樣で折衝の經緯は樂觀的に附されてゐるが[illegible]

齒痛の渡津橋
半身不隨の原因は
齒車の軸に附着した塵埃
さても微妙な機械

【釜山】府民に大きな話題を與へた釜山牧の島の渡津橋跳上げ装置の故障はその後本府から特に櫻井技師も來釜し鋭意復舊に努力した結果原因は跳開機齒車の軸に塵埃が附着し微妙な機械の部分に燒きついてサテこそ半身不隨となつたことが判明したので十二日朝市故障修理試驗を行ひ、成績如何によつて一般船舶の通行に便宜を與へ將來二度と故障を繰返すへマを演じないやうに防止設備を完全に施すことになつた

丸仁幹部自重
内地行延期

【仁川】丸仁穀物協會の幹部十餘名は十二日出發して下關を振出しに内地各主要都市を歷訪し鮮米の事情説明旁々丸仁米の宣傳をなす筈であつたが十日開催すべき朝鮮穀物協會聯合會の幹事會を十八日に延期したのと鮮米擁護リート問題で內鮮の穀主間に紛糾を生じてゐる際とて內地行きは無期延期することになつた

二人組泥棒
被害數百圓

【大邱】府外內唐洞與倉朴(四こ)任所不定張四述(三)の兩名は各所を徘徊し身分不相應の消費をしてゐるので、大邱署員が引致取調べたところ市內各所で窃盜を働き前後五十數回におよび被害額百圓に上ること判明、なほ餘罪ある見込み

馬山教育部會

【馬山】第一教育部會は十二日午前十時から會議室で開催

特、經濟第一回公債發行、公債條例改定、戶別稅、賦課改訂、九年度歲入出豫算追加更正、繼續費變更、不動產處分三回公債發行、公債條例改定、入出追加更正を附議し更に十一時から第二教育部會を開き同樣の件を附議した

この冬には白衣を一掃
慶北の色服知事
大馬力で宣傳開始

【大邱】色服知事の別稱ある金知事だけに慶北道の色服普及は實に目覺ましきものあり昨冬既に全人口の八九割まで徹底した程であるが、愈よ冬服準備期になつたので道では來る十一月一日を期して道內一齊に色服着用の大宣傳を開始することとなり目下その準備工作に忙殺されてゐるが少くも今年の冬服から白モノは一掃する意氣込みである

しやしん【大邱】歩兵聯隊合營前廣場に於ける朝鮮軍要塞部の今日の閲兵式(昨紙參照)

電線專門の泥棒

【釜山】最近府郊で電信、電話線の窃盜被害が多くその筋で警戒中のところ府內佐川町一〇七崔三擧(三)凡一町六〇八鄭昌權(三)が共謀して本年二月下旬から東萊面その他十數ヶ所で殆んど手當り次第に電線の切取りを働いてゐたことを探知し引致取調中であつたが十一日檢事局へ送局

阪神米商も諒解し
賑々しく參加
穀物大會の献立出來上り
本格的準備に着手

【釜山】鮮穀物協會及釜山府から派遣の全鮮米穀大會に內地側米穀出席方勸誘使節一行は去る九日再度大阪、神戶を訪れ數日に亘り極力說得に努めた結果兩地米商は漸く鮮米買リベート問題に絡む惡感情も解け同問題は別途に解決を期することに決定、ある種の條件は附せられたが大會には古屋三雄と共に欣然大擧して出席することに諒解なつた旨の情報が十一日佐府事務に到着した、尙使節一行は十四日歸釜することになつたので釜山穀物協會では十五日午後一時から大會準備委員會を招集、本格的に全般の準備に着手する筈

質量ともに繭は上出來
光州郡の共販で
初日八百貫出廻る

【光州】光州郡の繭共同販賣は十日から開始され、八月上旬掃立の走り物が八百貫ばかり出廻つたが何れも正量取引に附された道の檢査所に廻つた品は十日午前中に五口檢定されたが解舒および絲量とも申分なく、從つて本月末日の出盛り期に至らば驚くべき多額量の出繭を現じてくるものと豫想され養蠶家の意氣込みは素破らしく、また製絲工場側も正量取引を勸獎して頻りに上簇改良を督勵してゐる、第一回檢定成績は左の通り

平均正撰糸量十二匁二分(最多正撰糸量十三匁七分)平均解舒四十一分間(最短解舒三十四分間)平均糊撰糸量十二匁七分十一日の最高糸量十四匁五分一六掛、繭十貫匁の單價最高二十三圓二十錢、總平均單價二十圓三十二錢、品種國蠶日七號、國支一〇六號(本府新獎勵種)

南原の砂防疑獄
三名豫審に

【南原】既報南原砂防工事疑獄事件は檢事局で取調べ中のところ十一日左の如く決定した

▲不起訴(何れも依願免官)本府營林局林政課技手小野寺平太(三〇)郡山砂防事業所主任技手大久保昌次(三五)南原砂防事業所技手中島進(三七)同屬、柳正二(三二)同祖舊燒(三七)同徐福洙(三五)同崔佐榮(三〇)同申批琨(四一)▲豫審に廻付、南原砂防事務所主任上田晉二(三五)同技手楠田敏吉(三六)杉浦義夫(三九)

統營文廟初公判

【統營】法院支廳の統營文廟初の公判

鐘紡工場
大邱商議が誘致運動

【大邱】今回鐘紡が計畫した全鮮五ヶ所の工場中平壤光州の二ヶ所のみ決定他の三ヶ所は各種條件を考慮の上決定すべく目下研究中とあるので大邱商工會議所では大邱が備へてゐる諸々の好條件について研究を重ね愈々これが誘致運動の具體的方針を樹てることになつた

全南の棉作
風水禍も見直して
この分では平年作

【光州】全南陸地棉は今夏の風水害で相當減收が見越されてゐたが昨今の好天候で作柄は大分見直して來た、然し一般に生育は遲れてゐるので早冷が案ぜられてゐるがこのまゝ順調に進めばまづ平年作は大丈夫といはれ收穫豫想は二百五十斤見當と見られてゐる

爺婆に四ケ月
老盗逆戻り

【晋州】泗川郡昆井面休山里朴盗前科六犯宋義甫(こ)は去る八月二十五日午前二時頃泗川郡昆明面水東里巡查駐在所へ侵入し洋紙一二千五百個を窃取し更に去る八日京南郡大邱府三郡で所持斗五斗、『ニンニク』四百五十本を竊取し費消してゐたが、九日午前七時頃泗川郡昆明面水東里巡查駐在所の捜査中の挙動不審者として檢擧したところ突然逃げ出したので追跡逮捕したが犯人は本年六月七日晋山刑務支所を出獄したばかりのものであつた

偽齒醫者にお灸

【釜山】府管鄭合龜面下直里具致福(二七)は無許可で入齒業をしてゐたことをこの程統營署員が探知、十一日罰金三十圓の即決處分

緬羊講習會へ技手派遣

【釜山】慶南の緬羊飼育は漸次普及しつゝある事を緬羊飼育を有望視する慶南では來る廿五日から六日間威興で開催される緬羊講習會へ慶南畜産技手平野正氏を特派し慶南將來の緬羊飼育に貢獻なる一石を下すことになつた

高等官顔負け
高女選手に挑戰し惜敗

【大田】道廳官吏對女學校庭球試合は十一日午後四時二十分から女學校コートで開催、挑戰を何じたが熟練の黃色い女學生の誕で顔負けしたのか高等官チーム利あらず惜敗した

道廳軍 女學校軍

山田、安 三―〇 深田、中嶋

中村、杉山 一―三 吉原、門脇

伊藤、西村 三―一 河本、水野

岩村、呉 一―三 中、松村

鈴木、伊藤 三―一 合谷、氷田

鈴木、呉 〇―三 葉、高島

乾、晋 一―三 佐伯、森

性教育講習會

【仁川】日本性教育婦人協會仁川支部では今回同會本部教育部長オールズ夫人を招聘して來る十四日午後八時から山手町公會堂で性教育講演會を催すが女史は世界的性教育の權威者で多數來聽を歡迎する

追善薬師會

【釜山】先般逝去した本社元釜山販賣店・濱原鐵雄氏追善のため釜山清淨會、觀世小路出同好の士によつて十四日午後六時半から寶平町西本願寺別院で追善茶會を開催する筈

仁川

【新山】税務署の所得稅調査委員は郡山府四名で内鮮各二名宛任命

◇

【江陵】郡內の玄米農會精米業者十數名は十日、陵邑本町安藤商店で江陵郡精米業組合を組織すべく協議

◇

【鎭海】司令部では九日午前九時から城神社射擊で鎭長勝川雅敏氏の送別競射會を開催

◇

【沙里院】沙里院消防組團の幹部は幹部側多數の希望通り組員外の某氏に內定、不日發令の筈

◇

【漢陽】南宮知事以下海州官民有志は、忠北道邑面長會議に列席のため來南した古庄本府農政課長及び西岡同地方課長を十日午後七時北一樓に招待して歡迎宴

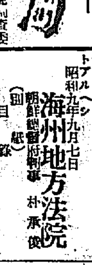

帝麻 入筋 布ホース 消防ポンプ 消防器具被服 角一ゴム製品
本店 大阪西區立賣堀南通五丁目
出張所 東京・福岡・吳・佐世保・橫須賀・舞鶴
京城府南大門通三丁目 株式會社 赤尾保商店 京城出張所 電話本局三〇三七番

呼吸器病といつて苦しい息づかへ息ぎれしぜイゼイヒューヒューと喘鳴を發し腰ても起きても居られぬ苦しみはキカンシぜんそくでありました、今から手當することが肝腎であります、ぜん息は輕い中から起らぬ中に用心すれば非常に藥も効いて冬は樂に過ごせます。

◇◇

藥も色々ありますが簡單に治る事は作用もなく有効なものは今日御推奨申上ぐる改良したパウル氏散であります、非常に重くなるとモルヒネやアドリナリン又は阿片アルカロイド類の麻醉藥を用ひないと治まりませんからさういふ強い藥で身體を害つてはしまひます、ですから今の中から改良したパウル氏散で充分御手當して此冬は元氣で暮せるやうにお勸めします。

パウル氏散は六日分一圓七十錢、十三日分三圓十錢、四十六日分四圓、僅用五十二日分七圓です。

御注文に限り送料無料、代金引換は送料廿五錢切手にて卸扱のこと。

東京市本郷菊坂町五十三番地 パウル氏散本舖 河合洋行 振替東京四六一八二番

▼『新刊』健康への道御入用の方御申込次第進呈

オッキサマ イクツ グリコハ イクツ

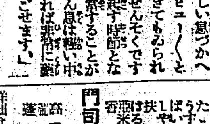

公示催告

黃海道海州郡西海面龍塘里三三四番地 申立人 中ノ道同郡海州邑南旭町四一八番地 右代理人辯護士 安昌植

別紙目錄記載ノ證券ニ付其ノ所持人ハ右申立人ヨリ公示催告ノ申立アリタルニ因リ昭和十年三月二十五日午前九時迄ニ當法院ニ其權利ヲ屆出テ且其證券ヲ提出スベシ若シ右期日迄ニ其權利ノ屆出及證券ノ提出ヲ爲サザルトキハ其證券ノ無效ヲ宣言スルコトアルベシ

昭和九年九月七日

朝鮮總督府判事 朴承俊

海州地方法院

(目錄)

一、證券	ち〇三五八一號 小切手一枚
金額	金壹萬圓
振出人	有限會社海州代理有馬精米所
支拂人	朝鮮殖產銀行海州支店
振出年月日	昭和九年八月二十八日
一、證券	ち〇三五八二號 小切手一枚
金額	金五千四百二十九圓
振出人	右同
支拂人	右同
振出年月日	右同
一、證券	ち〇三五八三號 小切手一枚
金額	金二萬圓
振出人	右同
支拂人	右同
振出年月日	右同
一、證券	ち〇三五八四號 小切手一枚
金額	金九百八十二圓三十錢
振出人	右同
支拂人	右同
振出年月日	右同

大阪商船 定期出帆
◎內鮮 釜山 [illegible]
北鮮阪神(經由) 急行 貞州丸 九月廿三日 武運丸 九月十八日 陸運丸 九月十八日
北鮮臺灣行 濟州、城津、西湖津、釜山、博多、長崎、淸見、基隆、高雄、澤運丸 九月二十日 河南丸 九月廿三日
大連內地直行 朝鮮、神戶、大阪 每日出帆
大連發 十時前 七時半
門司基隆直行
大阪商船株式會社 京城出張所 電話本局二〇三〇番

國際運轉會社 仁川慶田組 釜山 釜山商船組

北九州商船株式會社 出帆廣告
博多直航 每日午後十時
釜山出帆 北九州商船會社出張所

仁川出帆 (代理店朝鮮郵船會社)
大連直航 東祥丸 九月八日 九月廿六日
東祥丸 九月廿八日 九月十五日

新義州安東出帆 (代理店日鮮海運會社)
天候及朝鮮關係ニテ延發スルコトアルベシ
詳細ハ左記ヘ御問合セ被下度候
仁川府本町四丁目二番地 (日鮮ビルディング內)
日鮮海運株式會社 電話四五〇番

仁川汽船 出帆廣告
海州線 直航 隔日出帆
長淵線 每月五回出帆
仙擧線 隔日出帆
唐津線 隔日出帆
德積線 隔日出帆
馬山線 隔日出帆
白石浦線
仁川汽船株式會社

主として咸鏡南道・江原道 及京元線に沿ふ京畿道の一部

十五萬町歩が 情なや火田
火田民は四十萬人 さすがは山の咸南

【咸興】最近調査された昨年度末の統計によれば流石は山の咸南だけあつて物凄い火田状況だ、林野の總面積二百七十七萬二千四百六十四町八反一畝歩の内火田のみ耕作する者二萬三千七百八十五戸の十三萬四千六百九人で面積五萬九千百六十八町五反一畝▲火田と熟田を併耕する者四萬二千九百二十戸の二十六萬二千六百八十七人で九萬四千三百六町三反七畝歩▲合計六萬六千七百五戸の三十九萬七千二百九十六人が實に十五萬三千四百七十四町八反八畝歩の火田を耕作してゐる人口にして咸南全道百五十萬の四分の一面に當り殆んど八割までは國有の美林を負耕してゐる

慶興面協議會

【慶興】面では十日協議會を開き左記事項を協議、原案を可決した▲昭和九年追加更正豫算▲慶興面事務所新築▲昭和八年度慶興面小額生業資金特別會計歳入出決算

北鮮時代に處する 雄基港の大擴張
松坪洞龍水湖の四十五萬坪を收容 近く用地買收決定

【雄基】港の擴張については本年度豫算で松坪洞約十萬坪の用地を買收することに決定しその取纏め方清津土木出張所の要請あり面當局では去る七日緊急面協議會を開き具體的買收對策を協議し誠意をもつて買收に應ずべく地主と交渉を開始することになつたが右擴張は現在の利用面積約四十萬坪に對し更に松坪洞約十萬坪を取込みこれに三十五萬坪の水面を有する龍水湖を取り入れ合計八十萬坪の利用面積とし北鮮時代に對應するグレート雄基港を完成せんとするものであり、こゝに雄基三萬市民の久しき待望達成するものだけに市民は狂喜してゐるもの、買收上に幾多の困難を伴ふことを免れないので懸念されてゐる

江原道の救濟施設
南鮮水害で實現困難か

【春川】第一次窮民救濟土木事業によつて昭和三年以來行はれる前振を除然に近く中の江原道では更に第二次の窮民救濟施行によつて全面的の改良を計畫してゐたが南鮮地方水禍のため來年度の補助要は殆んど絶望狀態で折角計畫した第二次窮民救濟事業も一頓挫のやむなきに至る形勢にあり十年度は道路、河川、漁港の改良修築等極めて火急を要するものありその成否は直ちに産業開發上甚大の影響を及ぼすので非常に憂慮され當局の善處方を熱望してゐる

栗飯て一家族が中毒
猛烈な吐瀉

【咸興】咸興郡上岐川面秀山里四一金承鉉氏方で去る四日朝食に栗飯を食した六人の家族中四名は食後二時間乃至四時間を經て猛烈な吐瀉を起し、更に五日夕食に朝食の殘飯を食した所また六名の内四名は食後三時間乃至四時間を經て吐瀉苦悶を續けたこえて六日咸興の親戚から夕食に供した同じ栗飯の殘飯を貰ひ食したところ七名の内五名だけ既記同様の中毒症狀を來したので所轄署では九日道衛生課宛に檢物の鑑定方を依頼して來た

危機を控へた軍艦 よくも節約勵行
二八驅逐隊に便乘した 咸興人舌を捲く

【咸興】興南出港の驅逐艦群第二十八驅逐隊の『蓼』便乘の十日朝だ。朝暾の光曜を緩返しつゝやつと西咸興驛發六時十分の汽動車を拾ふ

× ×

咸興からの便乘者は八十一名府の宮川内務課長や渡野商が世話役で興田郡守、河崎署長、木村府尹副長、中原永島兩府議、野口軍の率ゐる特訓生等々だが早起し過ぎたのは恐らく記者位のものらしく發車時刻四十名そこくの參加だ

『遊覧組は自動車だらう---』『バスを拾ふものもあらうし…』こんな氣持で六時半興南岸壁に着いたが先着は道産業課の山崎技手外二三に過ぎぬ、が張り合ひ日とは縁の遠い人が多いらしい入自關係で許可保留の興南小學校兒童約二十名を田村校長が引率して加はる頃には定刻の午前八時だ、岸壁には興南、西湖里分會、青訓、朝窒關係者時ならぬ見送り人の堵列だ

× ×

次の號令は『帽革顎引け……』

『總員足袋を履け』配置下士官がニヤくし乍ら『變な號令でせう、艦がかぶる潮の飛沫がかゝる、靴ぢや甲板の動作を妨げられますから皆足袋に履き替へるんです……』

莊嚴な軍艦旗掲揚式と同時に出港の號音は響き渡る。便乘者六十餘名は三班編成で當番の下士官に配屬される。岸壁を離れて間もなくだ。たゝかひ前の一服といつた形の兵員に喫煙中止、これから愈々戰だその合圖だ。艦内とみに緊張して來る

× ×

『合戰準備』の號令に後甲板の軍艦旗が降され旗竿が倒されると共にメーンマストにスルくと高上る戰闘旗、浸水の危險に對處すべく窓全部が密閉され、備砲や魚雷操作の妨害物が全部撤去される。實戰ならハンモックで艦の主要部分を防禦する處だ。『合戰準備』を命ずる號令八時三十分、やがて『戰闘配置につけ』續いて『左砲戰』

海の猛獸驅逐艦のことだから僅か四十五口徑十二糎砲三門に若干の高射機關銃位のものだ、殊に大正十一年進水、約八百噸の老二等驅逐艦、砲の勢力は驅逐艦の威までに至られぬ、然し身は度胸だ、鮫々、摩す驅逐艦や主戰武器の魚雷と來たら凄い。

『×千×百巡洋艦……』と來たら距離測力の判定は鋼だ一時間三十五節の股一杯驃驟を詰め込んだ魚雷は調節された水深をまつしぐらだ……

× ×

『然し一發二萬圓もするんでせう實戰の場合だつて無駄にや暇でません、演習の場合には後部に水を詰めて發射と同時に浮ひかける、そして拾ひ上げて……度の勤め三度の勤めをさせるんです……』

× ×

三六年の危機を控へて國防費はべら棒に膨脹する、成る程國民の負擔は重い、然しかうした海軍の節約ぶりをみては文句のつけやうがない

『合戰準備もとへ……』の號令で戰闘旗が降りる、軍艦旗が後尾にハタめく、昇降口の窓が開放される、暫く平和な艦だ

× ×

僚艦は北の重油を燃くことによつて張られる。一艦でも相當な遊歩だ。これが全驅逐隊一齊に初めたら天地神秘……三十分、その後は休憩所の兵員が鳴く。荒天に若い水兵がさらはれた話、友軍の遭難から艦の重心を高くした話、今度の航海が出帆以來常に低氣壓を追ひかけた爲、岸に沿ひたる波浪な難航で五度しか飯にありつけなかつた話……等々臨では想像も及ばぬ話ばかりだ、今日は珍らしい凪で一人の艦酔も出來ぬこたま仕入れて來る。和光同塵『梨』『酢パン』『鯨豆』などして『はず』の號令に入港、先着の『豫定の元山入港』『はず』の南艦に近けよもぎ、『はず』には寄れぬが『はず』られて『岩壁の氏の近きにつき甲板から身に飛び上る(十日午後二時半元山に入港)M・S生

また資材難の悲鳴
手持材僅か七萬六千尺締
着筏數量の三分の一輸出を期し 營林署材拂下懇請

【新義州】本年度木材最後の需要期に入り新義州府内民間木材商は極度の資材難から悲鳴をあげてゐるが本年度民間材の着筏數量は五十五萬七千八百廿八尺締(八月末調べ)その中半數の廿六萬四百四十一尺締は安東側に輸出し、新義州業者が買つたのは安東輸出より少量の廿二萬九百八十七尺締で現在資材は僅か七萬六千七百尺締しかなく民間業者は全く困惑の狀態である、これがため新義州木商組合では對策講究中のところ鴨綠江材の滿洲國輸出制限を立木拂下の許可の三分の一とせず着筏數量の三分の一輸出の容認を要望するとともに一方營林署材の至急拂下げを十一日本府に陳情した、何分鮮内木材の需要期を控へ民間業者の死活問題だけに成り行きを注目されてゐる

江原繭の共販獎勵
抽籤券を附す

【春川】秋蠶繭は大量ぺたつた江原道では繭の販賣期に入つて出荷獎勵のため道内一齊に各郡農會取扱所で共同販賣(生繭二貫匁(乾繭三斤)に對し抽籤券一枚を交付する事になつた、抽籤券は等級に關係なく、期間中の持込みにこれを附し即時開籤して特等牛一頭六本、一等製絲機一組八〇本、二等桑刈鋏一組一八四本、三等染料一袋三八〇〇本、以下各賞品を副へると

羅津學組會議

【羅津】九日午後一時から羅津邑事務所で臨時學組會議を開き左の事項を議決した▲臨時豫算更正▲六敗歸地設▲便利資金借入

新疆の實情
南京政府條約顧問の顧氏 天草丸でお土産話

【清津】十一日浦潮から清津入港の天草丸には支那人旅客四十六名が乘り込んでゐたが、既報某紙のソ聯經緯の蹟入といふ大デマの後だけに注目された、なほ同船一等客中南京政府條約委員會顧問顧誌野氏乘船してゐた、以下同氏の話

自分は南京政府交通部の命を受けて新疆省の道路、電信、郵便の狀況を三ヶ月に渉つて視察した、ソ聯との關係はない新疆省の首都迪化を中心にして行つたが郵便は東西南北に通じてされ大體に於て良好な狀態である、何分同地方には人跡極めて稀れな部分があり地方によつては四日も五日も水なしで一人も逢はぬといふ狀態で通過してゐる、今後は青海へ向つて線を伸ばさうといふ計畫である、道路は全くお話にならぬ、鐵道はなく、交通機關は駱駝である、迪化から甘粛省の綏遠に通ずる道路は未完成だ、自分はこれらの視察の後伊犁に出でトルクシブ鐵道からシベリア線を通り浦潮に出てこの船に乘つたが神戸を經由南京に歸る途中である

遊覧座柿茸落し

【城津】かねて建築中の城津「遊覧座」は愈よ竣工し、經營者道具の調製を急いでゐるが、柿茸落しは目下新京で開演中の劇團を招聘し十五日から十九日まで五日間開演することに決定、城津郡内は勿論、吉州、明川、端川各郡の諸方面約三千名を招待の豫

江陵郡邑面土木主任打合會開く

【江陵】郡では十日午前九時から江陵邑事務所で管内十二個面の土木事務擔任者を集め福澤郡守臨席の下に打合會を開き左の事項を協議した▲面土木事務擔任者と修路工夫との聯絡協調▲各部落に道路擔當員を▲國道路巡回▲第四回道路品評會開催▲除雪▲等外道路施行▲土木事業開著表彰▲砂利の採取▲豫防砂利採取▲邑面職員付近道路區域を一個月三回巡回▲等外道路改修

羅津の豪雨美談

【羅津】八日羅津を襲つた豪雨は多數浸水家屋を出したが榮町鹿通り某夫婆は病臥中で浸水四尺に達したので夫は病中を重病者の妻を荷を高く積み重ねてその上に寢かし胸の邊まで水に浸つて救ひを求めてゐるのを酒野部長が發見、巡査二名、消防手七名の應援を得て漁船を曳して救助、直ちに宮本醫院に擔ぎ込み加療中

愛婦有功章拜受者
咸南支部は三十二名か

【咸興】來る十月九日愛國婦人會總裁宮の台臨を仰いで開催せられる咸南支部大會の席上、總裁宮から有功章授與の光榮に浴する會員はさきに一千圓を寄附した北青共興自動車株式會社長、北青消防組長、咸南道評議員方義錫氏洪興金子氏外二十九名の豫定である

羅津の都計發表
遷延に痺れを切らして 本府へ促進を陳情

【羅津】都市計畫案の發表は徒らに遷延を重ね、かくては何等の施設も出來ず邑長齋藤長治、商工會長河野九郎、消防組頭細野の三氏は傳へらるゝ如き羅津土地收用問題がその理由であれば全々別問題として取扱ひ都計案の即時發表方を本府に陳情することになり十七日出發途中道廳に立寄り上城羅津の實情を陳述し最後の猛運動をなす

新市場に不良品
新興水産のトマトサージン 取引の前途に暗影

【咸興】朝鮮貿易協會の八月分輸入新規商品によればトマトサージンに關しかねて斡旋中の本品は不良品が多數混入し一時取引上に支障を來したがその後出荷者と十分な打合せの下にハルビン有力者と交渉し百箱の取引が成立したと報じてゐるが東北鮮沿岸の新興水産製品として新市場に早くも不良品の混入を非難さるゝは業界將來のため北鮮斯業の爲憂慮されてゐる

純眞な慰問金

【咸興】去る六日咸興の咸南騎兵分隊の受付に十四、五歳位の小學生が一通の封書を置いて立ち去つた、開封して見たら次の手紙に一圓五十錢が添へてあつた、同隊ではすつかり感激し、この少年を探索中である

心ある人々より小錢づゝ頂いて集めた國境討伐軍の慰問金です少くてお恥しうございますが何卒慰問金の一部にお加へ下さいますれば幸甚です

江陵の農牛契
四年目には全部有畜農

【江陵】郡農會では本年九月から農牛供給貸付制度を設けて六人組の牝牛を四個年間の年賦拂として貸與し滿四個年目には六人共各農牛一頭を所有するよう計畫を樹て郡當り十四契を組織し二十八頭の農牛を配布した

白骨を洗ひ出す

【羅津】八日の豪雨で邑内は多數浸水家屋を出し間依洞方面では排水の爲道路を破壞して海岸に流出をはかつたが九日午前十時頃間依洞國際運輸事務所前深さ二尺餘の所で白骨を發見、届出により官が出張、檢屍の結果二十餘年を經たものであつた

全鮮特産品宣傳即賣會

【咸興】來る十月廿五日から一週間咸興商品陳列所で開催される本道聯合主催の全鮮特産品宣傳即賣會には申込み殺到して居るが同關係の係員、出品人、出品物に對し局課、社線とも貨客運賃二割引の交渉中である

強盜殺人の未遂犯
鄉里に潛伏中を捕はる

【咸興】咸北鏡城署明治刑事部長は強盜殺人未遂容疑者鏡城郡羅南邑生駒町小賀堂事古高金平俊が木浦方面に逃走した形跡があるので去る二日來咸興署の朴刑事と共力して捜索中のところ咸州郡德山面老峴里の姉婿朴龍喜方に潛伏なることを突き止め九日の夜明けを踏み込んで逮捕、十日明治部長が押送した

南鮮罹災者 黃海道移住
明春迄六百五十戸 收容割當ても決定

【海州】黃海道内における南鮮罹災農民收容戸數は九年十二月まで二百三十戸、十年三月まで四百二十戸合計六百五十戸と確定したが招致者・移住地、移住戸數の內譯は左の通り

加藤金次郎二六戸、大林農場二四、金海農四〇、東拓灘七〇、東拓新院二〇、成業社一七九、末永省三二〇、金剛殿一〇五、難波頭一一〇、金和殿一〇、萬代相助一〇、李尚永一〇、興田新作一〇、計六五〇

なほ加藤金次郎氏及び大林農場の移住戸數二百五十戸は慶北から其他四百戸は慶南から招致するものである

咸南所得調査員任命

【咸興】咸興稅務監督局管内十三稅務署の所得調査委員は十日附左の如く任命された

▲元山稅務署(五人)杉野多市(元山)金種俊(同)韓炳夏(德源)朴道出(文川)▲咸興稅務署(五人)信田勝一郎(咸興)金鳳欽(同)竹原捷一郎(西湖)李東駿(定平)韓三洪(長津)▲北青稅務署(四人)方義錫(北青)崔大鎮(洪原)趙秉烈(豐山)眞木興一(同)▲永興稅務署(四人)眞野直吉(永興)李鍾龍(同)金東輝(同)金鐵秀(高原)▲端川稅務署(三人)鹿瀬寅(端川)池亨俊(同)崔聖秀(利原)▲惠山稅務署(四人)大島良雄(惠山)金鍾鉉(甲山)權寧浩(三水)玉熙知之助(新坡)▲清津稅務署(五人)瀬戸茂一郎(清津)河村卓二(同)迫吉次郎(羅南)金國契(鏡城)元常中(同)▲雄基稅務署(四人)山中宇三郎(雄基)金光徹(同)吉原製吉(羅津)朴文欽(慶源)▲明川稅務署(三人)村山哲之助(明川)玄永榮(同)梁世求(同)▲會寧稅務署(四人)加田政(會寧)崔瑩敏(同)前松治(鍾城)鈴木勝(同)▲城津稅務署(四人)夏目十郎兵衛(城津)申鉉運(同)北川三郎(同)玄昌漸(吉州)▲茂山稅務署(三人)小畑惣三郎(茂山)尹鎬弼(同)李昌岳(延社)

人の動き

▲平山咸興地方法院檢事正 十一日江陵へ
▲川島江原道保安課長 十日江陵へ出張
▲栗田咸東大門署長 十八日午後咸興發赴任
▲鈴木巳五藏氏(元咸南郵便局長)十一日咸南成元山へ
▲三輪忠南警察部長 十一日咸山郡内視察
▲矢野耕太郎氏(咸山郡守)十一日上京
▲松本利雄氏(沙里院邑長)同上
▲牛島内務局長 治水委員一行とともに十一日咸口方面視察後咸山へ
▲小荒井政氏(新川郵便局長)十一日着任挨拶のため本社局來訪
▲細谷氏(新任咸山郵便局長)十日發任
▲寺本一道氏(元山本願寺輪番)十二日咸山發赴任
▲大林福夫氏(咸興郡守)十日永へ
▲金山和太郎氏(咸興長老)十一日逝去、十二日西本願寺で葬儀

テールライト

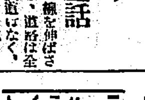

◇…オシでツンボの人殺し、八年も手古摺らす、とかく天下一品の珍裁判、喰はせるだけ喰ひ倒し、お菓子一つで泣きやむ赤ン坊

◇…またしても資材難のご勝手ヤッ子の提督

◇…婚姻と思つた遊郭、嫖妓を吸ひ込んだ、呼吸器病になつたらどうします

◇…ループ型の鋳病發生、細菌の界世モダンガールに人間世界は吾勢の體

◇…鮮米なしでは上つたり中、可愛がりや、すねる、増長する、下手に出ないこと

動脈硬化 老衰 高血壓は死の前兆
血壓亢進と精力生活
◇ホルモン療法による◇
◆高血壓豫防療法の研究◆

四十歳以上の人必讀

中年といふには聊か年が嵩み、老人の域には未だ達しない中年初老――年齡で云へば四十前後から五十年配で仕事に非常な疲れを感じたり、動悸息切れがしたり、夫婦のいとなみがひどく身體に應へたりする人は一應血壓を計つて見る必要があります。

年齡と標準血壓

十歳まで	八五ミリ内外
三十歳まで	一一〇ミリ内外
四十歳まで	一一五ミリ内外
五十歳まで	一一八ミリ内外
六十歳まで	一二〇ミリ内外
七十歳まで	一二五ミリ内外
八十歳まで	一三四ミリ内外

◎…但し身體の特に大きい人は右より約五ミリ程度高く小さい人や婦人は逆に五ミリ位低いのが普通

そして若し標準血壓に比較して甚だしく高度を示す場合は直ぐさま適當な方法に依つて標準近くまで引き下げる工夫を講じないとまことに危險です。何故なら血壓の高いことは取りも直さず動脈が硬化して居る證であり、硬化した血管は少しの無理に出會つても忽ち破裂して生命を失ふ怖れが少くないからです。

近ごろ動脈硬化や高血壓に關して一般に注意を拂ふようになり「血壓高ければ命短し」などいふ言葉がしばしば耳にするようになつたのは保健上喜ぶべき傾向といはねばなりませんが、その實際方法、即ち如何にすれば動脈硬化高血壓を防ぎ早老衰を防止して精力的な長壽を保ち得るかの方策に至つては殆ど顧解されて居ない狀態に見受けます。で茲に極めて行ひ易い、そして最も合理的な方法を研究解明して讀者に供したいと思ひます。

血壓高ければ命短かし

動脈の硬化を主因とする、腦溢血や心臟麻痺で急死する人々が動脈が枯れ木のやうに朽ち果てて居る老人よりも、あの人がと不思議がられる世盛りの男女殊に中年の男性に著るしく多いのは、動脈硬化症や高血壓が他の病氣と違つて餘程ひどくならない限り一見顯然たる症狀を現はさず、兎もすると本人にさへそれと感知されぬ場合が往々あるからです。

それに動脈は硬化しようと血壓は多少高からうと、四十、五十の年配では人生の眞の面白味がやつと判り始める頃でもあり、旺な活動力や肉體的慾望が未だ相當旺盛でありますから思はず知らず無理をする事になります。

硬化して脆くなつた動脈(血管)へ激しい力で血液が押し流されて來ればいつか破裂するのは止むを得ない道理であります。

動脈は何故硬化するか

さて動脈が硬化する病理を調べて見ますと凡そ二通りの理由に基づいてゐます。一つは腎臓の機能が衰へ血液中の老廢物や炎症に傷される自家中毒の毒素が、腸壁から吸收され動脈を刺戟し、汚濁した血が管内を常に循環してゐるといつしか血管そのものゝ組織を害すること、今一つは年を取つたり病み疲れたりすると動脈の硬化や血液の汚濁を防ぐホルモンの分泌が減少する點であります。

從つて四十歳が健やかな人は年は取つても概して丈夫で精力なども若い者に負けない程強く、老人臭いところが少しもないのが普通で精力強靱者の稀な支那に不老長壽の高齡者が夥しく存在するのは當然な話であります。

不充分な今までの手當法

從來の動脈硬化、高血壓に對する手當や藥を一覽して最も遺憾に堪へないのは、その大部分が上記のような病理を深く研究しないで單なる下劑を主薬として居る點であります。なるほど便秘は腸自家中毒の大敵であり、血壓亢進を助長する弊害は充分認められますが、之は原因中の一小部分で此の程度の手當で老衰乃至早老現象(動脈硬化、高血壓、精力減退)が救へるものと考へる人があつたら眼識不足も亦甚だしいと云ふべきであります。

好成績のホルモン療法

最近現はした所はづれの手當藥に代つて、胃腸・内分泌腺の機能を鼓舞して自然的に動脈硬化血壓亢進を防止し、あはせて精力も強くするホルモン療法が盛んに唱導され此の目的にオセロを利用する人が増加し、好成績を擧げてゐます。

オセロは強精、有機燐素、ビタミン、鐵分、酵素などの賦要、生理機能の促進に效を認められてゐる既製成分と共に、胃腸への効力で知られた硫化アルリールを多量に含む綜合強壯劑で、老境變調の改善、精力促進、一特に精力缺乏者の適藥として好評を博して居りますが本文說明で推察される症狀の數々には勿論胃腸病、結核、便秘、下痢、喘息、腸虫病、病後、産後衰弱

藥價は一圓廿錢、三圓、三圓五十錢、五圓、十圓直接注文は東京銀座一ノ七オセロ洋行(振替東京七五〇〇三番)へ前金お申込下さい。

試用藥 文獻進呈

オセロが無臭で服み良くその効果を實際にお試し願ふため試用藥及び說明書を無代進呈しますから東京銀座一ノ七オセロ洋行に御申込下さい(新聞名記入の事)

代理店 京城府南大門通 新井大藥房

夜が明けた!

今朝もまた大學目薬點しませう

朝は、目が一番不潔な時です

顔を洗つて目やにを洗ひ落したら――大學目薬で氣持よく目を殺菌して置きませう

大學目薬は、專賣特許製法**ウルビオレギン**の配劑により、殺菌、收斂、防腐の效果があつて一劑で、眼病を治し、目を美くし、紫外線の害を防ぐ、三作用があります

▼毎朝點眼の習慣は小兒の時から――十歳以下の小兒の爲めに**小兒用大學目薬**があります

大學目薬適應症

○光線による眼炎 ○結膜炎 ○角膜炎 ○やに目 ○血目
○トラホーム ○濁り目 ○疲れ目 ○突き目 ○ほし目
○たゞれ目 ○はやり目 ○のぼせ目 ○かすみ目 ○雪目
○なみだ目 ○はれ目 ○粟粒腫・○くもり目 ○打ち目
●治療を早める爲め一瓶毎に「大學洗眼藥」の添付あり

毎あさ大學目薬を點すと氣持が良いので早起きが樂しみになりました
市川右太衛門
白石明子

朝々點眼、日に日に健眼

大學目薬

痛まずシマズ、心地よくキク

人造鼈甲ケース付

一瓶入	三十錢
二瓶入(小兒用一個)	五十錢
補充用時大瓶付(同)	一圓

ケースなし

小瓶	二十錢
大瓶	三十錢
徳用	五十錢
(小兒用)	二十錢

便利で、スマートな、鼈甲ケース

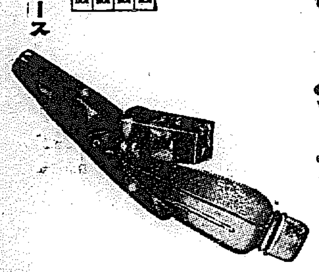

學目薬

眼科專門

醫學博士 河本重次郎氏
醫學博士 小玉龍藏氏
醫學博士 吉田義治氏
醫學博士 山中崔之氏
醫學博士 豐田正逸氏

推奨

通俗醫學講話

痛みの發生と治療

毎日醫師や、藥店を訪れる人で、痛みを訴へない者はまづ少い。それほど、痛みと病とは切つても切れない縁の深いものである。

然して、痛みには種類が幾つあるかと云へば、之を大別して「非消化器性の痛み」と「消化器性の痛み」の二系統に分つ事が出來る。

「非消化器性の痛み」と云へば、先づ第一に**づつう**、それから歯痛、神經痛、月經痛、リウマチス、打身、くじき、外傷の痛み、腰の痛み、肩の凝、といふ樣なものである。

「消化器性の痛み」と云へば、胃痛、胃けいれん(癪)、腹痛、食あたりの痛み等が擧げられる。

痛みが二種あるから、從つて藥も別々のものを用ふるのが合理的である。即ち、「非消化器性の痛み」に對しては、主として中樞神經に作用する藥を用ひ、「消化器性の痛み」に對しては、主として末梢神經に作用する藥を用ふべきである。

この藥理に立脚して、藥學博士大谷文昭氏の研究創製せられた内服鎮痛藥「タミン」及び「腹痛タミン」が、夫々の痛みに對して適切なる效果を發揮し、少しの副作用もなく、よく奏効しつゝある事は、愉快なニュースである。

づつうは、もとより
歯痛・神經痛・月經時の下腹痛等のイタミに
タミン

腹いた、胃けいれん
食あたり等のイタミに
腹痛タミン

兩劑とも、二十錢より――各藥店にあり――

大阪北濱一丁目
參天堂株式會社

秋は深む慶源牧羊場 （5）

羊群輸入の苦心

兩權威者は半島の誇り

大津特派員

私が訪れた時は朝霊峰の麓一帯の雑草を刈つてゐたが、遠くから見ると山が散髪してゐる様であつた朝霧を踏んで標高四〇〇米の朝霊峰に登れば遥か彼方には無心の羊群遊び、その麓に野菊が咲き亂れて全くの平和郷で、牧童の羊を追ふ口笛は朗な音律となつて深谷に谺してゐる朝霧の間を豆滿江は細くＳ字形に流れそこに日滿露の三國々境が聳立して重苦しい沈默を續けてゐる、平和と緊張を一本の河で境してゐるのも皮肉である

▲▲▲▲

政府の補助を受けて小宮氏は本年二月十二日神戸出帆濠洲のシドニー、ブレスベンの各地から約三千頭の羊を求めた、當時濠洲の輿論は日本の羊買ひ問題を中心に賛否兩派に分れて深刻な論議が交された、急進派日派は棉の無い日本が印度その他から買入れて遂に綿糸事業で世界を押へた、吾々の考へることの出來ない國民性だ、その日本に羊の種を與へることは賣國的行爲だと綿羊事業で再び世界を押へられることを恐れて極力反對し、穏日の新聞紙はこれを書き立てた、これでは流石のコスモ・ポリタンの小宮氏も困つた、一方温和派では綿羊事業といふものは綿糸と違ひ生きた羊を飼はなければならない、五年や十年でこの種事業が完成する筈は絶對にない、百年の大計畫であらう、この事は我が濠洲の綿羊歴史が如實に物語つてゐる、それに世界は如何なる急轉變を行はないとも限らない、濠洲もいつかは日本の援助を受ける時もあるからこの際氣持好く日本に羊を賣るべしかくて賛成派の主張が勝つて羊が日本に渡つて來た次第である

▲▲▲▲

日本に初めて羊が渡つたのは明治八年大久保翁が羊を米國から持つて歸つた、時の農商務大臣仲小路廉氏はこの羊を下總三里塚の御用牧場に牧容、百萬圓計畫の下に大々的に飼羊を獎勵したが、不幸中絶した

▲▲▲▲

とまれ一昨年頃から經濟的に確立し綿羊事業の將來に希望の曙光が見え初めた樣である、朝鮮も幾多の難關があるであらう、開拓者に受難はつきものである、この受難も世良、小宮兩氏はすでに洗禮濟みであるから今後の手腕をひどく期待されてゐる

◇小宮道昭氏（五一）早大法科を卒業し明治四十一年渡米、四ヶ年間牧場に働いて學資を得、そして北米の各大學（八ヶ校）の綿羊講座を專攻し大正十三年歸朝、大正十五年から昭和八年まで北海道十勝に牧場を經營、この間拓務兩省囑託として濠洲の綿羊を視察し、本年東拓に聘せられて來鮮我國牧羊界の最高峰に位する人である

◇世良壽氏（四八）は明治三十七年渡米、グラマー・スクールを卒へてワシントン大學の分校プルマー大學（農科）を卒業、米國各地の牧羊場に飼羊研究、滯米十九年で歸朝、忠南瑞山で牧場を經營してゐた人で、これまた牧羊界の權威である

この兩氏を得たことは朝鮮綿羊事業界の誇りである（つゞく）

當世娘氣質（このごろのむすめさんのきもち）

婚約解消の宣言

交際六ヶ月間に相容れぬものを發見

歡喜の杯を苦杯に替へて許婚を絶つ

結婚適齢期の一女性が固く將來を誓つた青年と六ヶ月間の清い婚約生活を續けてゐるうち兩者の間に相容れぬものを認め、こゝに歡喜の杯を苦杯にかへてその婚約を絶ち、次の喜びの日へ備へるため第三者に向つて堂々解消を宣言した當世娘氣質をそのまゝ紙面になげつけたニュース

解消した以上は潔く世に公表

固い娘心兩親を説き伏せた

冷靜に許婚時代をみてゐる

この數奇なる女主人公は京城光熙町一ノ六五野田季晧氏の次女正子さん（二一）昨年春に東四軒町志水三郎次男薫君（二七）＝何れも假名＝から野田氏の友人を通して『正子さんを是非とも嫁に迎へたい』との申込みがあつたので、兩家が相談の上今年の元旦正子さんの家に薫君を招じた

初對面 の僅かな間に正子さんは薫君に好意を感じ『良い青年だあの青年とならば將來如何なる困苦も恐れない』といふ甘い感じが正子さんの胸を包んだ、双方の兩親もこれをみて兩人も納得の上で去る二月婚約をしたが、正子さんは『婚約は内の問題ではあるが、結婚となればよしあやまちがあつてもとりかへしがつかぬ、それには約婚時代を設けて互に清い交際を續けやう』とて冷靜な氣持で薫君の性格なりその生活ぶりを觀察してみた、所が薫君もお互ひが話しあつて居る中、交りが深くなるにつれ正子さんは自分とは相入れぬものを薫君の中に見出だした、それは絶望に近いあるものであつた、この『あるもの』を取除かぬ以上、例ひ一時

お互が 許して結婚しても到底將來共に幸福にはなれぬとの結論を考へた正子さんは、悲痛ではあるがこの婚約を絶ち切ることが兩人のためだと考へて解消の決意を固め兩親にその意を傳へたところ、最初は娘のこの突然な申しいでに驚いて、いろ〳〵説諭してみると前記正子さんの氣持が判つたので野田氏夫婦も最早やこれまでと數日前先方の志水家には娘の意思による破約を傳へ志水家でもこれを聽入れて十日正式に兩家は交りを絶ち切つたのである、これよりさき兩名の婚約を知つた正子さんの友人たちは正子さんに祝詞や喜びの品を贈つて來るので、野田家ではすでに今日の

結果を みた以上、これを鮮明にし次ぎに來るべき喜びの日に對して婚約『解消』の事實を社會に知らしめるべく、府内各紙に廣告し、正子さんは更生の第一歩に立つことを誓つたのである

娘の將來を考へて

お母さんの話

野田正子さんは六年前に京城女子技藝學校を卒業、その後は三越京城支店に勤めたことがあるが數年前から專ら家庭にあつた、十二日正午光熙町の住居を記者が訪れると、正子さんはすでに記者の來訪を知つてか姿を隱し、お母さんが代つた

決して先方さまに落度があつたといふ譯ではないのです、たゞ娘のいひますには どうしても『性』に合はぬところがあると申しますので、よし婚約はしても萬一結婚後に破綻が來た場合には取返へしのつかぬことになります、今ですと僅かな犧牲ですみますので、こゝに兩家相談の上、解消したわけです、新聞廣告した意味は娘の婚約はかなり世間に傳はり、もう結婚したのかといふ向きもあり、更に娘の將來のことも考へてあのやうな態度に出たまでです

日本海員組合が三大汽船に要求書

容れられずばゼネスト斷行

【神戸電話】乘組下級船員十萬を擁する日本海員組合では、十二日正午突如、日本近海郵船、郵船、大阪商船の三社長宛決議文を發附し別項の要求書を提出回答は來る二十三日神戸市海事協同會で開かれる委員會席上に求め若し右要求が容れられざる場合は總罷業を斷行する旨宣明した、同組合はさきに昭和三年前記三社以外の社外船諸會社に對し爭議を捲きおこし、最低賃銀制確立、その他の條件を獲得したが、昨今の黑字時代到來を好機として郵船、商船に對し九年度組合大會の決議により要求を貫徹せんとするものであるが、組合が巨船に對し今回の爭議的態度に出たことは頗る注目に値する

一、年一回定期昇給
二、食料改善
三、乘組員の復舊
四、時間外手當の支給
五、新規關係より見たる機關部員の特別手當支給
六、各職工および大工の待遇改善

郵船に追加

一、航路各種の年度手當增額
一、港內外におけるダンピロマンの廢止
一、海外における食料品積込み人夫の配給

德壽宮の美術展

今回全部掛替へ

德壽宮美術館は十一日から東京美術學校から稻田進學次氏が出張して總陳列替が行はれ、十五日招待、十六日から公開する、今回陳列の新作品は日本畫二三點、洋畫二八點、彫刻一九點、工藝三一點で、彫刻は特に擴張し、工藝には新既特選の岩田藤七氏が加へられた（寫眞は陳列中の美術館）

窮狀につけ込んで集配人が惡の詐欺

警察內でも恐喝す

京城中林洞李姓女（[illegible]）は夫に死別し老母と四兒を抱へて生活に行き窮れ、去る八月二十日ごろ一ばん下の幼兒を同洞の某金持の門前に捨てたが間もなく發見、西大門署に留置された、これを知つた附近の西大門郵便局集配人[illegible]は悪心を起し、

女の身柄を 貰ひ下げるから警察への運動費を五圓出せと赤貧の老母を欺き、無理算段の二圓を絞り一方警察へは自分は親戚の者だと裝つて釋放を歎願、いよ〳〵釋放の日老母を伴つて出頭、司法室の扉の外で殘りの三圓をさらに脅かしてとつた上李女を引取つた、この事が十一日李女再度の喚問で暴露し同人は同日午前十一時西大門署に檢擧された

麻雀賭博

背後に事件介在か

十二日夜鍾路署に貫鐵洞張某方で麻雀賭博があるとの密告に刑事四名が現場を押へ金某、鍾山業朴某、貫鐵洞二三八張某同張方寄宿中の某朴某の四名と小切手五百圓、現金數百圓を押收して引きあげたが、單なる賭徒でなく背後に何か重大な犯行があるらしく或る醜行を憎んで刑事は十二日深更八方に飛び大活躍を開始した

殺人暴行未遂は戀故僞の申告

武田地方課長宅に起つた事件

釜山署全く奔弄さる

【釜山電話】（十二日午後記事解禁）最近釜山市中に頻々出没するので府民は極度の不安に襲はれ殊に西部大新町方面の人心恟々とし、轉居する者さへ漸次續出の折柄、突如去る八月二十一日午後十時頃、富金街、大新町八七八官舎の道地方課長武田鍊太郎氏方に一名の怪漢潜入、折柄臺所勝手口よりゴミ捨てに出た同家女中東保ミツエ（二〇）に躍りかゝり、細紐を頸部に巻きつけて一氣に絞殺、暴行せんとしたが、ミツエの悲鳴に意を遂げず逸早く怪漢は木立の暗闇に姿を晦ましたといふので釜山署では俄然緊張しその手段より推して重視し直ちに新聞、通信記事の掲載を差止むると共に、百七十餘名の全署員を動員、高橋署長自ら總指揮となり、全市に嚴重な警戒網を張り各戸訪問しの大々的捜査を行ひ不眠不休連日に亙つて活動を續けること約十日に及んだが、此の間署員の努力は悉く徒勞に歸し被害者自供の犯人は愚か何等の手掛りすら得ず、茲に初めて

不審 を抱きミツエの素行を調査したところ情夫あること判明唯一の證據たる絞殺用小倉袴の紐を手掛りに嚴重突き込むと意外にも右は全く虚僞と遂一自白し、その情夫たる同大新町無職浦口朝藏（二七）との自由的戀愛から逃ち離き感激の逆潮を得んとて、共謀して企んだ大芝居と判明した

戀の兩人

劇もどきの犯行

相思の仲を諜し合せ

戀の兩人はミツエの兄と共犯の浦口が友人關係なので、ミツエの實家大新町の自宅に出入するうち、何時しか戀愛が芽生え、本年三月ごろより人目を忍ぶ仲となつたが五月ミツエが前記武田氏方に雇はれて以來は、その自由を許さず悶々として居るうち、偶々盂蘭盆に休暇で歸宅し浦口と會合、苦衷を語るには武田方を辭するに如かずとその手段として一策を案じ、兩人謀し合せて八月二十一日夜十時ごろ浦口は豫て用意の細紐を所持して官舎内に忍び込み、合圖に應じてゴミ捨てを裝ひ炊事場より現れ出たミツエに事情を含めて躍りかゝり、その悲鳴に飛出した武田夫人に斯くと訴へた劇もどきの狂言で、目下ミツエは誣告罪で拘留二十九日の處分、浦口は住居侵入で十二日檢事局に送られた

大川博士の訊問

【東京電話】五・一五事件民間側被告の控訴公判は十二日午前九時二十分より前回に引續き開廷、神武會頭大川周明博士（？）の訊問に入つたが被告の供述は皆頗る外交問題を攻撃しロンドン條約の擴密に移らんとしたので裁判長は十時五十分傍聽者の退廷を命じ非公開裡に審理を續行、午後零時十五分博士の訊問を終り直ちに閉廷

滿洲に更生の道

中岡良一氏入城し

伊亮氏と落合ふ

去る六月廿日渡鮮しハルビン第四軍管區司令部顧問として、東亞民族更生の道を滿洲國に、日本の生命線を護るため身命を賭すことになつた中岡良一氏は十二日午後九時廿五分着列車で入城、待ち構へてゐた朝鮮出身のハルビン第四軍管區司令部顧問伊亮氏と會見、驛頭から早くも

機密の情報 交換等を話し合ひつゝ朝鮮ホテルに投宿した、兩氏とも十三日夜『ひかり』で內地に向ひ伊亮氏は前滿東軍參謀石原大佐を訪問、土產の帝制記念西亞時代のニコライ閣下刀を記念に贈り天津經由赴任する、中岡氏は東京市外豊島郡櫓の內九九〇に住む住宅の整理をして心置きなく再び滿洲の天地へ臨むことになつてゐる。ロイド眼鏡にチョコナンと支那帽を乘せ

名も滿洲名 の臣滑と名乘り露語、支那語に精通であるが五族協和と王道主義の滿洲國のため一身を投げ出す赤心をしたらが仕上の時代である、正義、人道のために決死報國の覺悟である

[illegible]である と俄かに話つた。昔て朝鮮で思想運動に投じてゐた伊亮氏（[illegible]）と中岡氏はどうして結ばれたか、それには左のやうな美しいエピソードがある

伊亮中佐とは滿洲事變勃發と同時に甘粕大尉らと握手して一度は吉林省の顧問『王殿』となつて暗躍、吉林省軍を編成してハルビンに迫つたことのある痛快兒、維新の風雲兒坂本龍馬の崇拜者で、その頃の志士中岡愼太郎氏を說び十八歲で原首相暗殺事件を惹起した中岡愼太郎の孫と言ふ中岡良一氏を自ら說くことを決心し

何も知らぬ 氏の許へボーナス中から百五十圓を割いて送金し、出所後同氏の一身を引取るに至つたもので、時の關東軍參謀石原大佐、滿洲國總務長官駒井少佐、佐久間少佐らを涙と共に說得したものである

二つの結ばれた魂が今後滿洲の野にどんな活躍をするか頗る興味を以て迎へられてゐる

殖銀勝つ 7A－2

京城府廳戰

京城實業野球聯盟秋のリーグ戰殖銀對府廳試合は十二日午後四時三十分から京城球場で府廳先攻、（球）小西、中村（殖）三氏審判で開始

殖銀	0303000 1A	7A
府廳	0200000 0	2

◇一回（府）田上左飛▲（殖）松本四球に出て內牧の中堅越二壘打で生還、保田四球、佐藤左飛後二遊で吉本投前で內牧挾まれたが生き結局保田が三壘前に死すこの間吉本二盗し、二死後百瀬の中前安打に內牧、吉本續いて生還一點をリードす、中島三振

◇二回（府）保坂四球に盗、內田三遊間を抜き內田二盗なるや矢吹一壘左に安打して兩者生還、矢吹一氣に二盗を企て右－捕－遊と送球に刺さる、鶴井二[illegible]

◇三回（府）大森內野四球に出たが後援なし▲（殖）二死後松本四球に出たのみ

◇四回（府）丸退▲（殖）保田、佐藤、吉本、百瀬の連續四安打と田原の安打で三點を加ふ

◇五回から府廳好機なく、殖銀は八回裏一點を加へて七A對二で殖銀勝つ（閉戰六時十五分）

郵便航空路

アラスカへ

【ワシントン十一日發聯合】アメリカ郵政局長ブラッチ氏は、アメリカはアラスカ、ハワイ、ヨーロッパに對する定期航空開設のため廣汎なる調査が當局の間に進められ今後三年間にして具體化の運びに至り、その第一着手としてアラスカまでの定期郵便飛行計畫は今度の議會に豫算を要求し得る程度に進行して居る旨言明した、右線路はシヤトル、タコマからジユノーを經由するもので從來八日間を要した米本土とアラスカ本土との連絡を二日間に短縮する豫定である

乃木將軍を偲ぶ

今宵の講演

來青閣で開催する

南山倭城臺に建立された朝鮮乃木神社の記念講演は、十三日午後八時から本社來青閣で開催される、午後八時神社建設會理事長竹內警察部長の開會の辭に始まり、渡邊陸軍中將の『乃木大將の思ひ出』と題する講演の後、朝鮮軍司令部高級副官山口直人大佐が立つて『非常時局に際し乃木將軍を偲ぶ』の演題で講話を揮ふ筈である

東京市電罷業

政治化

【東京電話】東京市電從業員罷業は今や政治問題として利用されんとする策動が行はれるに至つた、即ちゼネストを利用し牛塚市長追出運動が極めて組織的に行はれんとして居る、而してこのことが市電爭議解決の大障害となつて居るやうであり爭議が永續すればする程この種運動が益々激化し內務省警視廳、市電當局三者の對立が正面衝突を惹起すべく市電更生案は今や政治問題の渦中に捲込まれんとして居る

小林利平に死刑求刑

第二バラ〳〵

【東京電話】第二のバラ〳〵事件の第一回公判は十二日開かれたが證據調べの後、酒巻檢事正立つてその犯罪の無智なる殘虐振りを峻烈に論じ、被告小林利平に對し死刑を求刑した

大迫大將逝去

【東京電話】退役陸軍大將大迫尚道氏は動脈硬化症に罹り東京府下千歳烏山の自邸で療養中のところ十二日朝來險血のため小康を呈してゐたが、午後三時急變し、同四時遂に逝去した、享年八十一

葬儀は十六日

【東京電話】故大迫大將の葬儀は來る十六日午後一時青山齋場で執行されることゝなつた

朝鮮人殺害で在津同胞大會

【天津十一日發聯合】福山寺における朝鮮人殺害事件はまだ死體を見せぬが殺害事實は明白なので在津朝鮮人會は十一日午後緊急代表者會を招集會合を開き生命財産の確保につき協議を遂ぐることとなつた

鮮滿對抗競技

鮮滿對抗陸上競技會は本年は來る十四日京城に於て開催することとなり朝鮮軍は目下龍山練兵場で猛練習をつゞけてゐるがこの大會は大正十三年以來の大會で兩地の對抗試合だけに各方面から注目されてゐる向は朝鮮側が一回勝ち越しとなつてゐる

火藥の講習會

十七日から

火藥類の取締規則の大改正があつたので本府警務局では左記要領で短期講習會を催す、警察官及火藥事業者其の從業員等は各地へ申込の上多數の出席を希望してゐる、尙日本火藥製造會社及日本窒素火藥會社からも各工場長が出席自家製品に就て權威ある說明をする

場所京城道會議室▲日時十七、八、九の三日間 集合十七日午前九時▲講習科目一、改正法令、一般火藥と災害防止（安藤技師）二、火藥類假貯所（高橋技師）三、日本火藥の合理的使用法（寺井工務部長）四、日窒爆藥の性能と利用（宮本工務長）

滿洲語講習

京城長谷川町新滿蒙社附設滿洲語學院では斯界の權威者劉宇森氏を招聘し十五日より開講する

株券失權ニ關スル公告

[illegible]

巡査
內地及植民地巡査志願者は本會發行の巡査採用試驗問題集と受驗規則及び各植民地採用狀況並に本會則と共にハガキで申込あれば無代進呈す
東京市外 日本警務學會

テントは京城驛前中西テントへ

ツルチユク

全國網羅 問屋名簿
東京、大阪、名古屋の尤も信用ある一流の製造元問屋一千二百名を職業別に掲載せる商品仕入大參考書 定價郵料共金三十錢 切手は一割增
大阪中央私書函二四四番
日本商工通信社
振替大阪五七四九〇番

社員採用
中等以上の學歷三十歲以上の方
京城府大和町三丁目四十九
關 正大

販賣店募集
大日本編物研究會
京城府大和町三丁目四十九 鮮滿支社

特別案內
恩給
電話
鮮人
恩給
社員
店員
藥店
齒科
京日案內
サマタミ
140
三田政

七寶の柱 (115)

（無斷上映上演を禁す）

小島政二郎 作
岩田専太郎 畫

富士の裾野の巻狩 （一）

「あら。」

思ひ掛けぬ母の姿に、ふみ子は、職を失つて鬱悒に考へ込んでゐた表情を、本能的に笑顔で塗り隱した。

「アパートつて、思つたより小綺麗なものね。ちよいとお芝居の舞臺見たいぢやないの。」

籐椅子へ腰を卸しながら、部屋を見廻しながら母が云つた。

「どうなすつたの？」

あのまゝ義絶見たいに、一度も行きもしなければ、來もしなかつた母の來訪に、ふみ子は何かを感じて心に用心した。殊に、アパートを褒めたりして、下手に出る所に、何か要求がありさうに思はれた。

「なあにね、どんな暮らしをしてゐるかと思つて——」

ふみ子の淹れて出す紅茶を飲みながら、母は快活に世間話をした後で、

「時に、あなたに縁談の申込みがあるんだけどね。」

と云ひ出した。

「斷つてよ。」

「相變らず氣が短いね。まあ、お仕舞までお聞きなさい。」

「……」

「あなた、お父さんのお弟子で丹波さんつて方覺えてゐるかしら。」

「覺えてるわ。」

「あの方がお見えになつてね、是非あなたをお世話したいつて仰しやるんだけど——」

「……」

「どう？お嫁に行く氣ない？」

「仕舞までお話し下さい。」

「おや、敵討ち？矢田大盛さんが あなたの 會社の副社長 だつてね？」

「えゝ。」

「私、ちつとも知らなかつた。矢田さんは、去年奥さんをお亡くしになつたんだつてね？」

「あら、私は、離縁なすつたやうに聞いてゐるけど——」

「まあ、さうかい。丹波さんは、お亡くしになつたやうに話していらしつたけれど。」

「そんなこと、どつちだつていゝわ。」

「どつちだつてよくはないけど、まあ、それは後のこととして——そんな譯で、矢田さんは今お嫂さんを探していらつしやる んだとさ。」

「それがどうしたの？」

「いゝえさ、丹波さんのお話に、あなたをどうかと仰しやるんだけどね。」

「厭だわ。」

「丹波さんが、つい近頃京都へいらしつた時、矢田さんと、お父さまのお話からあなたのことに及んで……大變あなたのことを褒めていらしつたさうだよ。」

「何だつて」

「お嫁さんを貰ふなら、あなたのやうなのがいゝつて。」

「嘘ォ。」

「丹波さんが嘘を仰しやる方かい？」

「……」

「どう？矢田さんのとこへ行く氣ないこと」

「ないわ。」

「だつて、先樣では、あなたがとても好きなんだつて。」

「誰ら好きだつて、人の奥さんにプロポーズ（結婚申込み）する馬鹿があるかしら？」

「何ですつて？」

將棋新手合（二）

於東京市日本橋區蠣殼町二の七 溝呂木將棋所

平手 先手 ▲四段 志神登吉（東京）
後手 △四段 鈴木誠一（東京）

（圖は八二飛迄の局面）

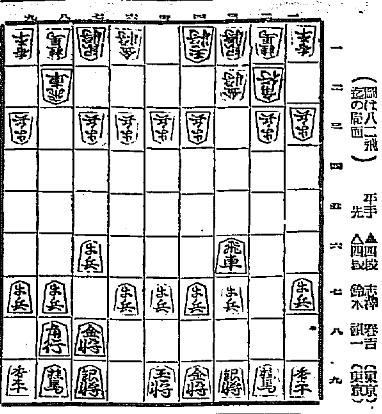

△持駒 鈴木氏 歩歩

▲持駒 歩

△二六飛 ▲五四歩 △四八銀 ▲五五歩 △四六歩 ▲六二銀
△四七銀 ▲五三銀 △四五歩 ▲六四銀 △六八銀 ▲五二飛
△五八金 ▲四二銀 △六九玉 ▲五一金

（先手）五六歩と受ける手は、敵に成角を許られるので四八銀と締め五筋の位負けは此の場合已むを得ない

（溝呂木七段講評）（後手）歩損は已むを得ないので、自飛車先を切つた以上は五四歩と突いて中央に位を張る方針は適當である

（先手）四五歩と突いて位を張るのは、此場合疑問の手順である、敵より陶組が遅れてゐる形であるから寧ろ六八銀と上つて敵の動靜を測ふ處である

（後手）六四銀と上つた形であるから、五二飛と轉換して五筋の防禦を元分にするのは至當である

（先手）五八金上りは少々早い、寧は六六歩と突いて敵の六四銀を牽制すべき處である

（後手）四二銀と上るのは玉將の傍を厚くして順當の働きである

JODK けふの番組

十三日（木） 第一放送

午前六時（東）ラヂオ體操
同六時三〇分（大）基礎英語講座（二） 岡本 修助
同一〇時 氣象通報
同一一時五分 料理獻立、日用品値段、鮮魚相場 京城府營、水産市場發表
正午 時報、今日のプログラム發表
午後零時五分 講談物語 鋼鐵の雨 岡田 天郷
同零時四〇分 ニュース
同二時 家庭講座 民衆警察に就て 京城本町署長 戸谷 正路
同四時 ニュース、職業紹介事項
同六時（東）唱歌劇 秋をうたふ JOAK唱歌隊 伴奏 東京サロンオーケストラ
同六時二〇分（東）コドモの新聞 關屋五十二
同六時二五分（東）英語講座（二） 峰尾 都治
同七時 ニュース、天氣豫報
同七時三〇分（京）講演 釋放者保護デーに當りて 司法大臣 小原 直
同八時（東）浪花節 乃木將軍 桃中軒雲右衛門
同八時三五分（東）詩吟 一、乃木三典歌 褐東作間久吉作 二、富嶽乃木將軍最後の一首 三、金州城外乃木將軍陣中の作 四、乃木將軍辭世和歌 五、乃木將軍夫人辭世和歌 大麻 博之
同八時五〇分（東）長唄 勸進帳
唄 芳村 伊四郎
同 芳村 金五郎
同 富士田吉四郎
同 芳村 伊十郎
三味線 杵屋 和吉
同 杵屋 栄左衛門
同 杵屋 佐八郎
同 杵屋 和八
上調子 住田 多蔵
笛 住田 長太郎
小鼓 望月 佐太郎
同 望月 彦次郎
同 望月 太七
大鼓 望月 太七

第二放送

同九時三〇分（東）時報、ニュース

あすのき、物 十四日（金）

午前六時（東）時報、翌日のプログラム發表、ニュース再放送
午後零時五分 俗心曲 櫻 朋 學
同二時 婦人講座（二）
同六時 童話 沈 貞 熙
同六時二五分 講話 李 宜 鏞
同七時三〇分 趣味講話 李 梁 燮
同八時 音律 金 炳 倫
同八時三〇分 朝鮮野談（二） 李 彦 植
同九時 俗曲 尹 白 南
郎 金 桂 紅
午後零時五分 浪花節 源平盛衰記
同二時 趣味講演 競馬に就て 河野 榮
同六時（大）お話 秋の國史 岩城準太郎
同七時三〇分（東）講演 竹越與三郎
同八時 ラヂオドラマ ホオ・アヴァンチュール 嶋路師 小出 夢坊
同八時三〇分（大）琵琶 筑前琵琶 蟲の音 荊原 江戸
三絃 唄 菊原 翠 治
同八時五〇分（京）映畫劇 林長二郎外
は移る

唱歌劇（午後六時） 秋をうたふ（JOAK唱歌隊作）

皆さん一しよにうたひませう

JOAK唱歌隊 伴奏 東京サロンオーケストラ

秋になりました。秋は一年中を通じて一番落着いたよい時季であります。今日は皆樣よく御存じの秋のうたを御一緒にうたつてゆきたいと思ひます。まづ

「秋」

蜻蛉とびかふのどけき日和
わらぢ脚絆に輕くいでたち
野べに山べにさゞめき遊ぶ
あゝこの秋、心地よや

秋と云へば私共の頭腦に浮ぶのはあの澄み渡つた空に照り映えるお月樣の姿です。そこで

「月」

出た出た月が、圓い圓いまんまるい
盆の樣な月が

月夜にすだく

「蟲のこゑ」

あれ松虫が鳴いてゐる
ちんちろちんちろちんちろりん
あれ鈴虫も鳴き出した
りんりんりんりんりいんりん
あきの夜長を鳴き通す
あゝ面白い蟲のこゑ

あちらこちらの學校で樂しい運動會が開かれます。

「運動會の歌」

强く體を鍛へんと
堅くこゝろを養へんと
日頃つとめし練習の
出來ばえ見するは今日なるぞ
振へ振へわが友。

この頃田舎では

「村祭」

村の鎮守の神樣の
今日はめでたいお祭日
どんどんひやらどんひやらら
朝から聞える笛太鼓。

村と云へば、この頃懐しいものは

「たけがり」

秋の日の空すみわたり
風ぢにさてもよき日や
山遊びするによき日や
友よ來よ手にご持ちて
いざ裏山にきのこたづねん
山深く行きてたづねん
見ゆる限り眼に入る

「紅葉」

秋の夕日に照る山紅葉
濃いも薄いも數ある中に
松をいろどる楓や蔦は
山のふもとの裾模樣

秋はなつかしい、たのしいときです

詩吟 乃木將軍を追慕する（午後八時卅五分） 大麻博之

今宵乃木將軍に關する詩歌を朗吟する大麻博之氏は熊本縣玉名郡□□村の人で同地に詩吟道場放光殿主として子弟を訓育する傍ら各學校其他に詩吟を教授して居る。氏の長兄重次氏は佐賀市松原町に劍道場を開いて劍道を教授し、今夏の天覧試合にも出場した人。又次兄大麻唯男氏は現に東京に在住し民政黨の幹部長として政界に活躍しつゝある。博之氏は今回上京上大崎の唯男氏邸に滯在しAKから初放送をするのである

在大麻氏吟詠の乃木將軍に關する詩歌に就て未だ世に傳へられざる珍しき一挿話がある。それは去る明治三十七八年の戰役當時山口縣山口町長であつて現山口縣教育博物館長たる作間久吉氏（號、褐東）が將軍の令息勝典、保典二氏の戰死を聞き感慨に堪へず三典歌を賦して旅順陣中の將軍に贈つたところ將軍はこれを嘉納されたのみで爾來七星霜何等の音信もなかつた。然るに大正元年九月十三日突如として未だ一面識なき將軍より將軍最後の一幅（富嶽）を入手した、作間氏は此の意外に驚く間もなく當夜將軍殉死の飛報に接して更に衝驚に打たれたのであつた。七年前一篇の詩歌を死に臨んで想起しこれに酬いられた將軍の用意周到なることは以て後世に傳ふべき一美談ではあるまいか。大麻氏は嘗て山口氏と同藝で此事を知るものから想ひ出深い今夜此詩を吟誦し以て故將軍を偲ぶのである

一、乃木三典歌 褐東 作間久吉作

阿兄勝典郷芳を拔く
阿弟保典文武を兼ねたり
乃父將軍名は希典
一家三典悉く從軍す
將軍義するの日還志を告ぐ
武夫命を捨つるは尋常の事
一人戰死するとも猶ほ出すなかれ
一をとゞめてしばらく待て上南
個の至るを
果然南山激戦の時
胃縱微闘兄を失ふ
敵彈は無常なり旅順の役
又弟に乃木一枝を折らる
報に接する將軍色動かず
棺を守るの夫人感やいかに
夫人慟せず國民慟す
將軍泣かず聞く者泣む
君見ずや嗚呼忠臣三楠公
列聖殉國門を塞し
壯烈は古今相比するにたえたり
三典身を獻じて遺栗を取る

二、富嶽 乃木將軍最後の一首

嶷峨たる富嶽千秋に聳ゆ
赫灼たる朝暉八洲を照らす
說くをやめよ區々たる風物の美
なるを

三、金州城外 乃木將軍陣中作

山川草木うたゝ荒涼
十里風腥さし新戰場
征馬前まず人語らず
金州城外斜陽に立つ

四、乃木將軍辭世和歌

うつし世を神去りましゝ大君のみあとしたひて我はゆくなり

五、乃木將軍夫人辭世和歌

出でましてかへります日のなしときくけふの御幸に逢ふぞかなしき

浪花節 乃木將軍（午後八時） 桃中軒雲右衛門

日露戰役もすんで凱旋した乃木將軍は、明治卅九年九月のこと、信州村井驛に程近き栗林村松行庵地内にある先祖佐々木高綱の墓参に山本と云ふ書生をつれ、三等車に乗つて赴いた。爾眼に靜養へやうと、ある茶屋に腰かけて傍のある爺を尋ねると、乃木といふ野郎の先祖ですかい、あれは仇ですよと茶屋の爺が云ふ。譯を聞くと老爺の伜が上等兵に出世して凱旋したが召集され、旅順とやらで乃木といふ將軍の爲に殺され、戰死を偲と思ひ神棚に祀つてある。孫を連れた孫も戰歿を父と呼んでゐると物語る。其後に孫の直三郎が歸つて來て、今乃木將軍を迎へに行つたと云ふ。そして怒る爺に先生が云つたよと、一人息子を泣いては濟まぬ、二人殺した人もあると聞ふ將軍もたまりかねて直三郎を抱きしめ許してくれと謝する。爺もへッと悟つて僕りの無禮に謝ぬものかと深く詫びるといふ乃木將軍の一席

講演 釋放者保護デーに當りて（午後七時半） 司法大臣 小原 直

回顧しますれば今より二十二年前の大正元年九月十三日は吾々國民の臓腑に忘るゝ事の出來ぬ明治大帝御大喪の行はせられ給ふた日でありまして、この日畏くも恩赦の詔勅が 渙發せられ、多くの罪人が特赦減刑の恩典に浴したのであります。而してこれら特赦放者の保護に當つて居りまする司法當局者保護事業も亦之に伴つて勃興して來りましたので、この日は釋放者保護事業にとりて實に記念すべき日でありますから、毎年「釋放者保護デー」として全國一齊に保護思想の普及宣傳に努力して居るのであります

皇室に 於かせられましては一視同仁の上からでも御叡念あらせられ、司法保護事業御奨勵の御思召しを以て大正十二年以降毎年巨額の御内帑金を御下賜あらせられまして斯業が今日の盛運に至りました事は私共職に在る者の感激措く能はざるところであります。又本年二月十一日紀元節に當りまして御慶びを洽く頒たせ給ふ大御心より畏くも恩赦を行はせられました事は國民の齊しく感泣に咽ぶ所でありまして、之等釋放者の保護善導に就て特に御軫念在らせられますことは恐懼に堪へざる次第であります

釋放者 を保護善導致しますることは一視同仁の大御心に副ひ奉る所以でありまして、人類愛の本義に叶ひ共存共榮平和なる歡びに生くる第一の途であります。本日の釋放者保護デーに當り全國の諸君に保護事業に對する御協力をお願ひ致す次第であります

家庭講座（午後二時） 民衆警察に就て 京城本町署長 戸谷 正路

近時民衆警察といふことが高調されて居りますが、この言葉は警察官の官僚式を脱し警察の民衆化を強調した一つの社會語であるが、その當然の歸結として「警察官の警察」にあらざる大衆の警察民衆の親む警察でなければならぬ。即ち警察は國家あつての警察であり、民衆あつての警察である。この事理を究めることなく、徒らに權力と威令とを以て飛躍を加ふるが如きは全然避けねばならぬことを意味しそして正しく明るく強き警察措置を要求してゐるのであります

長唄 勸進帳（午後八時五十分）

唄 芳村伊四郎 外
三味線 杵屋和吉 外
はやし連中

富樫「斯樣に候者は加賀の國の住人、富樫の左衛門にて候、扨も頼朝義經御仲不和とならせ給ふにより、判官殿主從、作り山伏となつて陸奥の國へ下向有る由、鎌倉殿聞し召し及ばれ、斯く國々へ新關を建てられ、山伏を固く詮議せよとの御命により、某この關を相まもる、方々きつと、番頭つかまつれ」番卒「心得申して候」次第唄〽旅の衣は鈴かけの〳〵露けき袖やしほるらん本調子〽時しも頃は如月の〳〵十日の夜〽月の都を立出て〽是や此行くもかへるも別れては知るも知らぬも逢坂の山かくす霞ぞ春はゆかしける波路はるかに行く舟の海津の浦に着きにけり〽いざ通らんと旅衣、關のこなたに立かゝる

辨慶「如何にこれなる山伏の御關をまかり通り候」富樫「なふこれは山伏達にて候、これは南都東大寺建立のため、諸國に客僧をつかはされ、北陸道にこの客僧、承つてまかり通り候、富樫へ近頃殊勝に候へ共、此の關は山伏たる者に限り、固く通路なりがたし」辨慶へ「それはつくり山伏をこそ止めよとの仰せなるべし、眞の山伏を止めよとの仰せにては候まじ」番卒へ「いゝや昨日も山伏を三人まで切つたる上はたとへまことの山伏たりともようしやはならぬ」辨慶へ「さて共切りたる山伏首は、判官殿か富樫へあらむつかしの問答無益、一人も通す事へまかりならぬ」辨慶へ「言語道斷、此上は力及ばず、さらば最後のつとめをなし、尋常に誅せられうずるにて候、方々近ふ渡り候へいで〳〵最後の、つとめをなさん」

唄〽夫山伏といつぱえんの優婆塞の行儀をうけ即心即佛の本體をこゝにて打とめ給はん事明王の照覽はかりがたふ熊野權現の御罰あたらん事立ちどころに於て疑ひ有るべからず御あびらうんけんと珠數さら〳〵とおしもんだり、富樫へ「先きに承り候へば、南都東大寺の勸進と仰せ候ひしが、勸進帳の御所持なき事は候まじ、勸進帳を遊ばされ候へ、是にて聽聞、つかまつらん」辨慶へ「何と勸進帳をよめと仰せ候な、畏つて候」唄〽元より勸進帳のあればこそ笈の内より往來の巻物一巻取出し勸進帳と名づけつゝ高らかにこそ讀上げけれ、辨慶へ「夫れつら〳〵おもんみれば大恩教主の秋の月は涅槃の雲にかくれ生死長夜の永き夢驚かす可き人もなし、爰に中頃帝おはします御名をば聖武皇帝と名付け奉り、最愛の夫人に別れ戀慕やみがたく、涕泣眼にあらて涙玉をつらぬく思ひをぜんろに翻へして盧遮那佛を建立す、かほどの靈場絶えなん事をかなしみて俊乘坊重源諸國を勸進す、一紙半錢の奉財の輩は此世にては無比の樂にほこり當來にては數千蓮華の上に座さん歸命稽首敬つて白す」唄〽天もひゞけと讀上げたり（以下略）

朝鮮郵船出帆

朝鮮北海道大連線定期（朝鮮總督府命令航路）×印ハ樺太行

大連直行
仁川出帆（代理店 日鮮海運株式會社 電話五〇）
日本海丸 九月十四日
明石丸 九月廿四日
明海丸 十月四日

裏日本、北海道、樺太行
鎮南浦出帆（代理店 日鮮海運出張所 電話三九）
日本海丸 九月十九日
明石丸 九月廿九日
明海丸 十月九日
仁川出帆（代理店 日鮮海運株式會社 電話五〇）
群山出帆（代理店 群山海運會社 電話一四）
日本海丸 九月廿一日
明石丸 十月一日
明海丸 十月十一日
木浦出帆（代理店 日鮮海運出張所 電話六四）
日本海丸 九月廿二日
明石丸 不寄港
明海丸
釜山出帆（代理店 釜山兄弟商會 電話四〇）
日本海丸 九月廿三日
明石丸 十月三日
明海丸 十月十三日
浦項出帆（代理店 浦項運輸會社 電話一三）
日本海丸 九月廿五日
明石丸 不寄港

北海道北鮮線定期 朝鮮總督府命令航路
寄港地 函館、小樽、伏木、新潟、敦賀、舞鶴、鮭川、城津、雄基
雄基出帆 代理店 豊戸丸 九月二十一日

日満連絡 捷路 新潟北鮮直行線
新潟、敦賀、小樽、酒田、船川
清津出帆 代理店 九月二十一日
城津出帆 代理店 九月二十二日
西湖津出帆 代理店 九月二十三日
元山出帆 代理店 九月二十四日

新潟北鮮直航定期線
就航船 眸礼丸
雄基出帆（毎月九日十九日廿九日 午前九時發）
清津出帆（毎月九日十九日廿九日 午後四時發）
新潟着（毎月一日十一日廿一日 午前十一時着）
切符發賣所 朝鮮各驛、ジャパン・ツーリスト・ビューロー、北鮮各驛ニテ内地主要驛迄聯絡切符ヲ發賣致シマス
神戸市榮町 島谷汽船株式會社

仁川出帆豫定

◎阪神 大東丸 九月十三日
◎阪神 名華丸 九月十三日
◎阪神・京濱 日進丸 九月十三日
◎名古屋・京濱 大京丸 九月十四日
◎阪神 三大丸 九月十五日
◎阪神 玉榮丸 九月十五日
◎尾ノ道・阪神 漢江丸 九月十六日
◎阪神 關東丸 九月十七日
◎圓門・阪神 百福丸 九月十七日
◎京濱 國相丸 九月十八日
◎阪神 江原丸 九月十八日
◎京濱 海城丸 九月十九日
◎阪神 島海丸 九月十九日
◎京濱 赤城丸 九月二十日
◎名古屋、京濱 五十二丸 九月二十日
右ノ外臨時寄港ノ不定期船及郵船、大阪商船ノ汽船其他ニ就テハ各社代理店ニ御照會下サイ
鮮航同盟會 仁川支部 仁川府本町四丁目 電話八六七番

濕布に優る

エキホス

感冒、肺炎、咽喉痛 打撲痛、肩凝、神經痛

充血及び疼痛を輕減し、熱を下降せしめ、患者に頗る爽快の感を懐かしむ。

效力長時間持續するを以て液狀濕布の如く再三取替ゆるを要せず、現時最も合理的なる療法として廣く醫家に賞用せらる。

（御注意）近時類似粗惡品多數あり御購入の際は、必ずエキホスと御指名を希ふ。

品質優秀 價格低廉

（包裝）一〇〇瓦 二五〇瓦 五〇〇瓦 二キロ瓦

發賣元 武田長兵衛商店 塩野義商店
製造元 二巴合名會社 大阪市東區道修町

考へが集中しない 散漫だ 我れ乍ら氣があせる こんな時にノーシンを

お化粧の肌は 芳香床して 作用は緩和 泡沫立豊に 肌膚を荒さぬ

ミツワ石鹸

必ず荒れない且石鹸分を肌に殘さぬミツワ石鹸でお洗ひ下さい。洗ひ流す時にヌラ〳〵するのは後肌に石鹸分が殘り、また落ち過ぎる強い石鹸は肌を荒しますから共にいけません

本舗・東京・兩國 丸見屋商店

バタコのみ

歯磨カモス

天菊 べん 小僧 之助樣 ご常用

定價十五錢 藥店ニアリ 醫藥化粧品

666